時事新報

中華民國三年正月十八日（即舊歷十二月廿三）星期日第二千一百八十八號共四張售洋二分六厘

館設上海英租界望平街一百六十二號門牌　電報簡碼六六九〇　電話號碼一七八六

招買醫書廣告

民國成立以來醫學日進……醫書可以介紹至則尤感矣煩請將價目務宜從廉書之名目本數宜好完善何家出售在何地點開明一一表交上海五馬路西公里純泰敝處或直接郵寄來以便預備特此佈聞各寶號台鑒　四川瀘州文廟街中華藥房啓

本校……聘請專門教員分班教授國文英法德文法文商學簿記救傷打字縮寫匯兌日文國語……十六號（陰歷元月十六開學）學者於以上各科可……三年陽歷二月

本館添請特別訪員

本館於杭州漢口兩處於原請訪員外尚願添請如有信息靈快肯任此務者新投稿三日再行訂定　本館特白

國際條約講義提前出版

應縣知事考試者　為外交官者　研究國際法學者　均不可不備

國際條約向無解釋之書江蘇法政學堂前延甯陳君世宜編講義解釋精詳引證明確埠允推空前之作原定陽歷二月七日出版茲以各埠紛紛函購預約並催促從速出版特提前於陽歷正月二十五號（即陰歷十二月三十日）出版　本埠以出版日截止預約　外埠在陽歷二月十號以前仍照預約價每部一元三角外加郵費二角期滿即照定價二元六角　書印無多購請從速

總代理處上海四馬路惠福里藜光社　本社於陰歷本月二十六後遷移四馬路東首科學會隔壁永康里交易

上海萬國體育會賽馬廣告

啓者本會定一月念七念八念九號即舊歷正月初二初三初四日在江灣本會跑馬場賽馬跳浜所有一千九百十三年即中華民國二年以前入場券概作無效此佈

上海中華書局贈送小學教員講習所教科書樣本

講習適用　修身教科書　一冊三角
講習適用　倫理學大要　一冊二角
講習適用　國文教科書　二冊每冊四角
講習適用　歷史教科書　一冊五角
講習適用　地理教科書　二冊每冊五角
講習適用　教育學教科書　一冊五角
講習適用　理科教科書　二冊每冊五角
講習適用　算術教科書　一冊五角

贈送簡章列下

●一教育會索書請將會長姓名開示並蓋會章●二學校索書請將校長姓名並校名地點以及學生額數一併開示並蓋校章惟以師範學校及講習所為限●三贈送樣書以上列講習用書為限●四索書以一種或數種均可惟每種祇送一份●五每冊應惠郵票五分郵票不足者概不寄覆●六贈書期自登報日起至三年三月底止●七贈書處以上海拋球場總發行所為限

中華書局謹啟

新編圖書彙報

本館新編第三十期圖書彙報現已出版凡近年新出之各種書籍均已分門別類詳細載入如欲索閱請為函索當即寄奉不取分文

商務印書館廣告

原價四十元之說部叢書發售預約劵僅收十元　民國三年陽曆二月截止

本館出版小說一百三十冊一萬六千餘頁六百數十萬言情節新奇趣味濃郁極承閱者歡迎惟以陸續發行未得窺全豹為憾茲特重行彙印定價二十元預約僅售十元不及原價四分之一中有林琴南先生手筆二十一種尤為特色三年陽歷二月出版另刊目錄樣本函索即寄川滇黔秦晉桂甘新八省路途較遠展期至五月底止愛讀小說諸君幸勿失此機會

上海棋盤街商務印書館各省分館謹啟

民國三年教授大改革

勝家縫紉女學校啟　上海虹口南潯路三德里口

本館告白刊例

長行三行起碼第一日每行大洋三角五分第二日至第七日每行大洋二角第八日以後每行大洋一角八分●論前加倍兩行起碼新聞中縫加半●短行五十字起碼第一日每字大洋五釐第二日至第七日每字大洋三釐第八日以後每字大洋二厘五毫多則以十字遞加

本館定報章程

預訂全年連郵費九元●半年五元●一個月九角●日本全年九元●西洋全年十六元●如由民局寄洋其寄費須由定報者自付

閱時事新報諸君請看

本報自去年陽歷十二月起按日增刊時事彙報一冊獲羅本日報一月來之種種重要問題系統分明記載詳贍非但便于檢查直為現時之政治史創例為之非獨然也茲為優待閱本報諸君起見無論向本館或各省分館及代派處定閱本報者兼閱時事彙報準照定價以七折計算年計大洋二元一角外埠加郵費六角共二元七角如欲購閱請向本館及分館代派處接洽為要　號存書無多第二號不日出版購者從速為要

陳則民大律師啓事

本律師專辦上海審判廳會審公廨各國領事衙門及江蘇高等廳大理院民刑案件並代訂合同繕書等件并經收房租凡有委任者請直接到上海南四川路念六號蘇州富仁坊巷六十七號可也再外間如有冒充本律師書記與當事人授受文件等情并未得有正式收據者本律師概不承認　上海電話三八四五　蘇州電話二三四號

上海河南路中華書局出版　中華實業界

致富之捷徑　救貧之良藥

吾國貧弱已臻極點補救之策舍振興實業其道末由現值商戰劇烈之時本局為謀樂利起見特刊行中華實業界藉餉同胞宗旨以研究政策養成道德為主而實地營業方法中外實業狀況無不講求而調查之並撰譯中外實業家傳記以作國民模範誠實業家第一良顧問也月出一冊定價二角預定全年二元採擇材料方法及首冊要目列後

採擇材料方法

●一農場工廠商店管理法●二工廠商店建築法●三商品陳列法●四小資本家致富法●五厘稅狀況及納厘完稅之手續●六廣告之撰述刊登及牆壁招貼●七商品鑒別及裝包法●八夥友選擇法●九進貨及定外國貨法●十農工商業之新發明●十一實業家之衛生及治療法●十二旅行運貨郵寄等方法

第一冊內容披露

中華實業界宣言書
實業家之修養
實業政見宣言書
小商店致富策
為巴拿馬博覽會敬告國人
上海南市之電車
工廠之燈火設備
定外國貨之注意
銀行經營大綱及英法美美銀行制度
振興中國林業之計劃
太平洋上之商業
各海關二年夏季收入統計
世界十大商埠之營業比較
美國實業界十大王

是我良師

字典一書既為學生良師又為益友誠習西學者不可少之實也本館運到歐美西文字典甚多無美不備茲將書名擇要摘載於右欲知詳細者請閱本館學校用書目錄便悉

參考書　字典精華　名言彙輯　成語詳解　英語詞林　工藝類典　百科全書　簡明字典　俗語便覽
英法字典　法英字典　語原字典　禮義詳解　袖珍園丁　袖珍醫生　何待己然　作文成語　作詩成語
大學校詞典　中學校詞典　小學校詞典　萬國大字典　神怪學字典　商業學校字典　繪圖醫生字典　學生應用字典　僕役難字詳解
商業文件詞典　近世科學辭典　各科參考全書　英文袖珍字典　同意英語詳解　英法辨似字典　英世界語詞典　二十世紀字典　世界英語詞典
俗語名詞字典　熟語寓言詞典　美洲著作家詞典　歷代諺語格言錄　內外醫術百科全書　商家實用醫藥詞典　俗語小說參考全書　人人應用百科全書　英文文字熟語字典
完全英語考正字典　拉英英拉袖珍字典　拉英英拉詞典合編　德英英德詞典合編　德英英德詞典合編　法英英法袖珍字典　法英英法詞典合編　簡明世界地名詞典　各國古今傳記詞典

總發行所上海伊文思書館　分售處　北京廣學書會　天津大公報館

上海務商中學招考

本校一年級預科甲乙丙等級俱有餘額有志商學者請速報名投考幸勿自誤　甲級須習過納氏文法第一冊及中文算術等曾習英文一年半載者或未習者可入乙丙兩級　原定元月十五號截止嗣因途遠者紛紛函請展期茲特限至舊歷元月十六日　得報考每日由午後一時起至四時止隨到隨考　考並帶中西筆墨報名時須預繳證金二元

程度　品端體健國文清通一年級須習過英文預科

試驗　（英文）論說商業簿記代數及商業名詞等（國文）論說代數算術

考期　舊歷元月十六日開學以前均

校址　北四川路虹口新民坊

南洋路礦學校招考

專科插班生

本校招考鐵路專科一年級插班生考試科目自中文英文幾何代數等按程度分別插班

預科　報名隨時入學隨時

學費　專科每學期四十元預科三十四元寄宿者加膳宿費三十八元另繳勸費一元以上各費須於入學時繳清然後上課

報名　隨時至本校或滬甯鐵路各火車站站長處須付證金五元寄宿十元不取退還（考期）陽歷正月十七號又二月十四號

開學　陽歷二月十六號陰歷正月念二日

校址　上海北四川路近靶子場（函索章程須付郵票三分）

校長林兆禧啓

南洋路礦學校附屬高等小學招插班生

宗旨意在培植淺易實業科學能直接本校預科一年級者中文清順英文已讀過或未讀過者取無庸考試年齡不拘每星期英文念三句鐘國文十句鐘納費每學期三十五元寄宿者加三十八元定額三十名報名至本校開學陽歷二月十六號

校長林兆禧白

浙江省立甲種蠶業學校補習科招生展限

本補習科生本屆考收尚未足額且由各縣保送者多因路遠未到特再展限凡有志蠶業者可來校報名並帶繳本身四寸相片適到適考（費用）不收學費書籍費膳雜費及講費等照章預繳章程來校取閱（校址）杭縣西湖金沙港

神聖佛救世大同教

本教於民國元年十二月在政府立案准予保護資助進行所有一切組織方法載在教章為唯一之宗旨任求合有道德最慈善中外男女諸同胞拯救教化極貧賤極恐怖痛苦諸無告男女同胞如兵燹盜賊病院及社會之佈教鰥寡孤獨殘廢盲啞之教養無論世界何國皆以民成而民之善惡智愚盛衰強弱繫焉今日最窮最弱最紛亂者莫如我國而國民失教無養困苦流離居最多數者莫是我國吁文明國之政府首先注重國民之教養社會之富貴者亦必先求拯救同胞之無告者蓋民為國本民貧賤無教養無道德國何以立試觀世界強國何國之民有如我國國民貧賤之多道德之弱實業之不興教養之不施之甚者耶嗚呼良可恥也本教悲世傷民仰體古今中外諸神聖佛救世之一心立願組織大同教拯救教養最下等極無告諸老幼男女同胞謹此哭求世上上中等富貴先覺道德老幼男女諸同胞發斯願共體國家於衣食住還浮諸費節省萬分之一以拯救同胞之無衣無食無住無教無養諸男女同胞俾我民國成為大地最道德最富強最文明之首善國方不愧負吾人帶氣血含智識生活斯世數十年之人身也惟本教組織伊始進行手續非常繁重凡有同願諸男女君子熱心救世贊助本教者請逕來本事務所取閱章教可也又本教另有慈善新劇一部如男女諸君子有同願請來本事務所是幸天知

去界實事務大有里口二百二十六號神聖佛救世大同教事務所謹啓

旅滬湖南同鄉學界諸君公鑒

逕啓者昨日道德里本會開全體大會因本會總辦人多他適辭職特另行組織公舉任壽華先生為會長劉鴻生君張衡士君為總幹事陳禮卿君王炳坤君為代表凡我湘旅滬學界及被難學生日容來本會報名共商補救進行之方特此通告

旅滬湖南學會謹啓

●中華民國三年正月十八日即癸丑年十二月二十三日（星期日）第二千一百八十八號●
（中國郵政總局特准掛號立劵之郵件）
（明治四十二年三月念八第三比郵認）

社論

所得稅法之大數訓（漢聲）

▲法國所得稅法草案（續）

第三十六條　課徵活動資本所得稅一切手續按照登錄稅法辦理千八百九十三年七月二十六日法律第二十一條之規定適用於各種公債票及債券

第三十七條　千八百五十年六月五日法律第十四條對於各種證券所定之比例印花稅則按照該條之規定分別每百佛郎課取九十生的或每百佛郎課取一佛郎八十生的一切稅則在內

千八百五十年六月五日法律第二十七條對於各種債券所定之比例印花稅則規定每百佛郎課取一佛郎八十生的一切稅則在內

千八百五十六年六月五日法律第二十二條及第三十一條所定之契約年納印花稅則每百佛郎課取九生的一切稅則在內

第三十八條　千九百零八年十二月二十六日法律凡法國證券債券有移轉時每百佛郎納七十五生的稅則之規定當增爲每百佛郎完納九十生的外此不另加稅則

千九百零八年十二月二十六日法律第六條凡法國證券債券有移轉時或移於外國人時每百佛郎年納二十五生的稅則之規定當增爲每百佛郎完納三十生的外此不另加稅則

第三十九條　千八百九十五年十二月二十八日法律第五條第一第二節所稱之各種外國債券按照千八百七十二年三月三十日法律第二條同年五月二十五日法律第一條千八百九十五年十二月二十八日法律第三條千八百九十八年四月十三日法律第十三條千九百零七年正月三十日法律第八條及千九百十三年七月三十日法律第十三條之規定應現納印花稅費

千八百九十五年十二月二十八日法律第五條第二節所稱之債券每接連五載每百佛郎課徵八十生的之印花稅同一期發行之債券應同時期滿

如債券未繳印花稅已達五年以上者呈繳之日如無豁免或已給之證據須將前五年及現在應繳之數完全繳納

第四十條　現納或期納之印花稅則按照每券之實價課徵計算之法或考查其在法國市場發行之年度或上年平均之市價而定如券面不標明價額者由本人聲明惟管理者有檢查之權

凡外國政府之公債票證券及他種債券其上年平均市價降至原額四分之三以下者課徵印花稅方法斟酌其平均市價而定之

第四十一條　凡外國政府之公債票證券及他種債券欲在市場發行出賣償還本金調換息單等非於十日前報告於登錄所不得在法國公布實行之並須將報告日期登入廣告內

在法國市場發行出資預約之各種債券假債券調換之新債券新息單等如不按照上條及三十四條之規定完納相當印花稅則不得授之於預約人及購買人

如假債券已完納相當印花稅則者其同樣之正式債券不另徵稅（未完）

選論

停止議院布告之評論（錄順天時報）

自袁總統停止議院布告既下凡報紙在政府勢力下者皆噤不敢言惟順天時報一指摘之誠吾輩石之言論也錄之如左

據稱大總統停止議院職務且不論其大體上之可否姑就其文字而批判之是非已大明矣該布告云共和政治之良否政府固有完全之責任而尤以國會爲完樞斯言至當政府議會各盡其職民國總統豈可突然停止議會阻害共和之大精神哉乃至布告僅能指摘議會缺點對於開幕以來政府議會彼黨此派之積謀暗鬥絕無一語道及之如是則政府行動固絕未能心服反對黨之感情此該布告之缺點也國會開幕舉國想望太平遂實建設就緒必難迎刃而解實爲吾願而所謂一德一心共圖盛業者**孰從而破壞之孰從而紊亂之是有待乎千秋公論**蓋當建國創業之際新舊思想未臻劃一國民黨勢甚張政府派所懷抱判若鴻溝無須掩飾固政府所希望之一德一心與國黨所希望之一德一心隱約之中已成對壘於此時也必欲使政府與國黨一德一心固屬無望即使國黨與政府一德一心亦爲迂論兩方思想既缺統一則其所能行所決者即爲實力上之問題若曰國黨不知一德一心決非平情之論也議會開會虛糜數月黨見叢生議事毫無進境議院於此固不能脫卻其咎然使議院日事搗亂者宋案借款爲之動機**而其烈焰殆由賄賂買收威脅勸誘以激成之是則孰使之然耶**童童白叟類能言之何待鄙人之喋喋也又立法機關既無法之可議行政機關亦無法之可行實爲大總統所不能禁痛惜焉惟夫立法機關之曠職懈實既已聽命矣而行政機關敢破議會徒事防範預算案不能付議也施政方針未追提出也推誠布公共濟時艱毫無表顯也總理廢職借款喪權密約失土種種大端激刺國民心志當時景況歷歷在人心目**政府對此一筆抹倒時過境移概行歸咎於議會**縱使政府始終以維持調護爲懷以委曲求全爲心亦恐難於博取民信已嗚呼民國初建天未厭亂暗潮急流澎湃激越遂激成東南亂事民黨已亡昨年十一月四日大總統振作威福追繳國會議員證書反對黨勢力潛銷於山巔水涯之間殆亦勢也至於各省都督民政長政治會議之意見既爲行政官方面之建策固無庸詳細尋繹亦不待法理上之評論**一言以蔽之曰贊成政府爲之護符而已**要之議會無能組織改組是爲强力上之問題其欲不用改不善選舉不良大總統取銷議員資選方法說補數百名當選候補議員以組織議會通國人士早知其無望**更何待河南省選舉監督者之一電而後明也**今大總統遣散議員又引上年十一月十三日兩院議長代表兩院停發議事日程以爲理由然議院停發議事日程爲政府取銷議員之當然結果矧使議會成無成立希望或有成立希望用舍行藏一任政府所欲**烏有已先停頓議會俟其不能開會歸咎於議院藉爲遣散議員之辭柄哉**此外政府立言不得平情蓋多然時至今日議會既然停歇議員已歸還散是非曲直已無裨於實際嗣後凡百施設勢將歸政府佈置未知建國大計如何巧變力謀政治刷新如何進行是爲吾人所企望早覩爲快者也云云

要件

張總長道制之意見（續）

犍江道治宜賓

宜賓　慶符　富順　南溪　濵川（卽長甯）　高　筠連　珙　興文　隆昌　屏山　馬邊　樂　中　峨眉　洪雅　峨邊　夾江　犍爲　冕甯　越嶲　西昌　昭覺　雅安　天全　名山　榮經　蘆山　清溪　雷波

右犍江道古犍爲郡沈黎江之地原屬敍州嘉定雅州三府今除仁壽之研榮威遠四縣改隸外兼得甯遠之西昌冕甯凡轄二十九縣

治所設宜賓卽敍川府治舊爲敍南道所駐金沙岷江於此會流交通極便

蜀山道治成都

成都　華陽　簡陽　廣漢　崇慶　什邡　雙流　新都　溫江　新繁　金堂　灌縣　崇甯　新津　青神　彭山　眉山　仁壽　資陽　資中　中江　射洪　綿陽　綿竹　羅江　安　邛崍　大邑　蒲江　內江　井研　榮　威遠　丹稜　樂至　德陽

右蜀山道古蜀山民國原屬成都府及綿眉等今除梓潼改隸外兼得嘉定之榮威遠資州之仁壽井研潼川之射洪中江凡轄三十八縣

治所設成都舊爲四川省會民豐物庶從古大都

嘉陵道治閬中

閬中　蒼溪　南部　廣元　東安　昭化　通江　南江　巴中　劍閣　蓬安　廣安　甯羌　略陽　梓潼　儀隴　營山　南充　西充　階文　璧甯　西固

右嘉陵道地跨嘉陵江上游原屬保甯府兼得順慶之儀隴營山南充西充潼川之鹽亭及陝西之甯羌略陽甘肅之階文凡轄二十三縣陝甘四縣所以劃隸者以其皆在嘉陵江之流域也

治所設閬中舊爲保甯府治亦川北道所駐

岷陽道治平武

平武　江油　彰明　北川卽石泉　茂　理蕃　漢川　松潘　懋功　松潘所屬諸土司

右岷陽道地跨岷山之陽原屬龍安府及松潘諸廳凡轄九縣及松潘所屬各土司

西康道治康定

康定　安良　定　雅江　道孚　理化　懷柔　定鄉　稻城　貢嶋　巴安　義敦　德榮　武城　鹽井甯靜

右西康道凡轄十六縣

治所設康定卽舊打箭爐向爲川邊要道

西昌道治昌都

昌都　察雅　貢　察隅　科麥　恩達　鄧科　甘孜　霍　石渠　德化　白玉　同普　丹巴　嘉黎　碩督　太昭

右西昌道凡轄十七縣

治所設昌都卽察木控制西藏要地也

雲南部分

滇江道治昆明

昆明　富民　宜良　呈貢　羅次　祿豐　易門　嵩明　晉甯　安甯　昆陽　武定　元謀　祿勸　曲靖　平彝　霑益　馬龍　陸涼　羅平　尋甸　南安　路南　江川　澂江　新興　師宗　會理

右滇江道地跨滇池大江原屬雲南武定澂江兼得曲靖之霑益馬龍尋甸廣西州之師宗凡轄二十八縣

治所設昆明舊爲雲南省會法之滇越鐵道於此終點

滇南道治蒙自

蒙自　臨安　通海　河西　嶍峨　石屏　阿迷　梁水　卽甯　個舊　文山（卽開化）　蟠龍（卽安平）　廣南　富州　廣西　彌勒　邱北　鎮邊　元江　新平　普洱　思茅　威遠　他郎　鎮沅　寶谷（卽鎮邊廳）

右滇南道古句町國地在滇池之南原屬臨安開化廣南普洱諸府及元江廣西諸州今除師宗改隸兼得廣西省之鎮邊縣外凡轄二十五縣

治所設蒙自當安南之衝沿邊重地也

瀾江道治騰衝

騰衝　龍陵　永慶　卽永康　永昌　永平　順甯　雲　緬甯　景東　蒙化　千崖　猛卯　諸土司

右瀾江道地跨瀾滄江之中原屬永昌順甯二府景東蒙化三廳凡轄十縣兼沿邊各七司地

治所設騰衝卽騰越當緬甸之衝陸路通商要地也

洱江道治大理

大理　雲南　洱源　趙　鄧川　賓川　雲龍　彌渡　麗江　蘭坪　鹽漂　鹽邊　鶴慶　劍川　維西　阿墩子　中州　漾濞　永北　華坪　楚雄　定遠　廣通　大姚　鎮南　姚安　鹽興　鹽豐

右洱江道地勢北跨大江中包洱海原屬大理楚雄麗江永北諸政廳兼得四川之鹽邊鹽源二縣凡轄二十八縣

治所設大理舊爲大理府治南詔之京都也亦迤西設所駐滇中氣候以此地爲最良

新疆部分附阿爾泰科布多

北庭道治迪化

迪化　奇台　昌吉　阜康　孚遠　綏來　鎮西　哈密　吐魯番　鄯善　南路土爾扈特四旗　和碩特三旗　東路舊土爾扈特一旗

右北庭道唐北庭都護府地原爲迪化府及鎮西等廳凡轄十縣及土爾扈特等諸旗

治所設迪化原爲新疆省會

伊塔道治綏定

綏定　精河　甯遠　烏蘇　塔城　西路舊土爾扈特一旗　北路舊土爾扈特三旗　四愛曼哈薩克

右伊塔道原屬伊犂地凡轄五縣

治所設綏定舊爲伊犂將軍駐節處天山北路精華所聚也

葱嶺道治疏勒

疏勒　疏附　洛浦　于闐　和闐　伽師　蒲犂　皮山　葉城　莎車　巴楚　英吉沙　兼轄境內布魯特

右葱嶺道地負葱嶺之東原屬疏勒莎車二府及於闐州英吉沙廳凡轄十三縣（未完）

小說

家庭小說　珠圓玉潤（三十八）（劍影）

那時話鋒一轉子爵便道瞧了美玉姑娘的面貌還帶着我們雷興家的氣質俗語說的外甥不出舅家門這句話兒却也有些意思石韞夫人道可不是嗎我們雷興家代代的子孫顏色都是很白的我也不算黑所以他却像我美玉道其實兒的面龐很像父親便是身段也有些相像石韞夫人聽了向着美玉怒目而覷美玉只低頭不語子爵道奇了你們這位美玉姑娘眞和那川媚明珠是一對美人兒再也揀不出第二位來那時子爵就把到娜士希爾脫地方見了川媚家父女也和這裏是一樣的親戚細細說了一遍最後便把要請美玉姑娘到雷興邸盤桓幾天的話兒說了那美玉的性質却又和明珠不同他不喜歡到那裏去遊玩你教他住在一個屋子裏他可以幾個月不出門是個最幽嫻貞靜的姑娘家他只輕輕答應了一聲是但是石韞夫人聽了慌忙不及的說道可是子爵招待我們到雷興邸去嗎這是咱們母女的榮譽那是一定去的那是一定去的他說得這樣斬釘截鐵生怕子爵浮飄飄的一句話就如此罷了大家閒談了兩點鐘的時候夕陽漸漸西下子爵約了明天再來然後回去到了晚上又寫一信給哈羅夫人信中說已見了石韞美玉其容顏之美麗自不必說性質之高尙態度之幽閒吐屬之雅令意思之誠摯把我尊敬得宛如一個女皇這眞是個天生成的貴族家女主人咧

果然靈驗金劉百鍊丸大有固精之功拯弱扶强益助同胞之幸

誌謝鍊雲藥房●祕授道教奇方●善治夢遺滑精●試驗應效非常●我今指明良藥●購服立時安康

鍊雲大藥房●祕製玉液靈膏●專治咳嗽痰喘●氣促嘔血等症●服後效若仙丹●眞濟世之妙藥

專電

昨日(十六)下午政治會議開會・討論組織造法機關諮詢案・到者七十餘人・李議長報告並申明所有討論・皆作爲一種意思之發表・不付表決・孫毓筠首先提出名稱之討論・主張用國法會議・李慶芳主張用國民會議・趙惟熙主張用國本法會議・至選派方法・大多數主張選派不可偏廢・討論多時・均無結果・議長宣告討論終止・指定蔡鍔許鼎霖劉馥顧鰲方樞王印川李慶芳鄧鎔朱文劭孫毓筠劉邦驥貢桑諾爾布林萬里黎淵陳瀛洲十五人・爲審查員・據某政客言此案・惟選派問題較難解决・預料將來恐仍係官派說占優勢・法由各民政長派出若干人・爲選舉人・由此項選舉人・再行選出・當選會員職權・則仍以修正約法與國會組織法爲準云・

●段芝貴昨已赴鄂・聞將代段督鄂・段祺瑞仍回陸軍總長任・或傳田文烈將長陸軍・恐不確・

●昨(十六)晚中日記者俱樂部開懇親會・余亦到會・梁士詒陸宗輿山座圓次郎・均臨演說・賓主盡歡・以上北京專電

●馮都督以武進新蘭陵報・並無鼓吹亂黨事・飭縣知事銷案・

●張財政司撥款兩萬元・充常州河工之用・惟與武進士民約・必迎其戚惲某到常・辦河工・乃可交欵・聞惲某即張勛之有名參謀惲毓昌之父・又有若干武進士民・稟省大府・請以惲某帮辦清鄉事宜・

●國稅廳長張壽齡・加增甯屬厘捐・比較每年約一百萬元・列入國稅歲入・

●警廳添設警區・加派各城門稽查・續調天津巡士六百名南來・

●江蘇各縣征收費・向在正稅內提支・現張壽齡改爲在正稅外加收・每年約可得五十萬元・

●省長委任孔慶塘爲台營官地局長・

●省長委龐樹森等三人爲全省警務視察員・

●內務馬司長辭職・韓省長極力挽留・

●省長今日(十七)由滬回甯・都督昨在府宴請外賓後即駐節都督府署內・

●機器局長王者化兼辦軍械所長・ 以上南京專電

●前清增撫黃豆公司案・尙須償還外人八萬金・外人以合同上有巡撫印・屢向屈省長索償・昨外交署已電財政部嚴緝增韞・來杭清償・

●旗營規畫市場・已開築馬路・需款十三萬・即以標賣地價抵充・

●聞官廳擬在旗營內・設一模範足踏繅絲廠・各縣更分設四處・

●實業司已籌欵十萬在溫或甬地設一漁業公司・

●內務司通令各縣・加收房捐充作全省警察經費・ 以上杭州專電

●陳鹽運使於今日下午快車北上・

●第六師參謀長潘國綱・已於今日到任・ 以上杭州快信

命令

十五日大總統命令 呂耀卿給予三等嘉禾章孔憲廷王宗祜劉秉巠均給予四等嘉禾章鄭元良給予五等嘉禾章此令

龔慶霖給予三等文虎章此令

潘鴻鈞馮家祜孔慶塘均給予三等文虎章此令

任命江朝宗爲正黃旗滿洲都統奎芳爲鑲紅旗漢軍都統此令

殷鴻壽授爲陸軍中將此令

據廣東都督龍濟光電稱陸軍少將李世桂在石龍清鄉 營次病故請從優給卹等情該少將辦事勤能積勞身故著照陸軍中將例給卹以示褒恤此令

兼代陸軍總長周自齊 呈請授胡永奎爲陸軍步兵上校並加陸軍少將銜應照准此令

內務總長朱啓鈐呈請任命王黻煒爲參事應照准此令

國務總理熊希齡呈據審計處總辦章宗元呈請任命俞人尉爲福建審計分處處長應照准此令

國務總理熊希齡呈據 審計處總辦章宗元呈請任命胡思義兼充安徽審計分處處長應照准此令

據綏遠將軍張紹曾電稱二等子爵正黃旗總管 巴揚們克二等男爵正紅旗總管巴雅斯呼朗自民國成立以來勸諭蒙旗輸誠助順 贊襄東路軍務頗著勤勞請予獎敍等語巴揚們克巴雅斯呼朗應均加 副都統銜並給予四等文虎章用昭激勸此令

國務總理熊希齡內務總長朱啓鈐轉據山西民政長陳鈺呈據河東觀察 使高景祺呈請任命劉斌爲秘書應照准此令

國務總理熊希齡內務總長朱啓鈐呈據署黑龍江民政長朱慶瀾呈稱 總務處科長張朝墉呈請辭職張朝墉准免本官此令

國務總理熊希齡內務總長朱啓鈐呈據署黑龍江民政長朱慶瀾呈稱內務司科長伊雙慶實業司科長姚明德另有差委遺缺業經裁撤請免去科長 本官等語伊雙慶姚明德准免本官此令

據國務總理熊希齡內務總長朱啓鈐呈據吉林民政長齊耀琳呈報遵令考核知事分別舉劾請予獎懲一案吉林五常縣知事曁方梅學識宏通不畏強禦辦匪命盜各案均能全數破獲樺甸縣知事趙邦彥明幹有爲盡心民事對待地方各團體因應咸宜東甯縣知事張文翰才具明敏辦事勤能捕盜賊應准給予六等嘉禾章 磐石縣知事黃守愚勤求民隱留心實業緝捕勤能盜賊衰息代理雙城縣知事歐 署春勤敏耐勞輿情翕服應准給予七等嘉禾章以資激勸阿城縣知事吳寶蕃 和厚有餘才欠開展賓縣知事劉福宋性情疲軟難期振作經人控告查實有 案濱江縣知事黃濟良性好冶遊頗滋物議各項政績亦無可觀均著免去本官撤任虎林縣 知事謝祖蔭前在虎林任內因撤換辦巡隊官釀成兵變咸罪移擾兵餉所 致實屬咎無可逭僅予撤任不足蔽辜著即褫職以示懲儆此令

據國務總理 熊希齡內務總長朱啓鈐呈據直隸民政長劉若曾呈報遵令考核知事分別舉劾 請予獎懲一案直隸天津縣知事王廣廷才具開敏肆應咸宜商民愛戴輿論翕 服署灤縣知事胡商彝器識宏通才猷卓越歷任繁劇迭著循聲應准交內 務部以觀察使存記邢台縣知事陳友璋資深才裕措置得宜樂亭縣知事孫奐崙辦事嚴明勤求 治理東鹿縣知事丁宗峯勇於任事不辭勞怨館陶縣知事伍瑚才具老 練辦事精詳遵化縣知事萬和實勵勤圖治緝捕得力大名縣知事章文藻歷任繁劇撫字有方饒陽縣知事 張昌慶盡心辦事措置裕如署遷安縣知事謝桐森夙嫻法律政績卓然應均給予 六等嘉禾章署任縣知事林世英緝私得力辦事勤能滿城縣知事徐德源學識兼 優輿情允洽張北縣知事劉印昌撫綏地方頗資得力青縣知事張宏周事理明通 才堪任用署南宮縣知事王仁興留心民瘼辦事勤能署景縣知事魏正鴻辦事穩 練悃愊無華署無極縣知事王鍾仁任事實心力圖振作署邯鄲縣知事淩念京綏 靖地方才堪肆應應均給予七等嘉禾章以資激勸前署安平縣知事郭鳳洲性情 乖戾匿報重案前署寶坻縣知事桂瑞霖未經呈報擅釋盜匪前署香河縣知事孔 憲邦未奉部覆擅釋要犯前署高陽縣知事于邦徵嚴酷苛斂任心妄爲著即褫職 不得再行錄用甯津縣知事胡長年縱容蠹吏玩視 要政前署甯晉縣知事徐鴻都縱役殃民威福自作前署南和縣知事馮遠翼禁烟 不力優柔姑息前署平賢縣知事李基中遇事敷衍玩視學務署永清縣知事孟清 變捕務廢弛有愧職守前署撫甯縣知事黃祖應油滑因循罔恤民隱署平山縣知 事段德金才具平庸罔知振作前署磁縣知事張蔭棠優柔玩愒不洽輿情署清苑 縣知事李如棠因循廢弛毫無措置均著一併褫職以示懲儆餘如所請辦理此令

譯電

一月十七日北京電總統命令・凡收稅各財政員皆增給年俸・並謂凡能切實收稅而無誤者皆奬以新製之銀徽章・

政治議會已舉定十五人以討論憲法議會之定名及職務・顧鰲爲議長・

財政議會・定於明日(十八)開會其議員由各省派遣總理熊希齡爲該會議長・

據北京日報云總統已允熊希齡辭去財政總長職・惟并辭內閣總理之說則不確・

總統於人民上書一事已交政治議會提議惟學生及軍人・不得同享此權利・其他人民皆可由各省都督或總長代爲上書於總統或副總統・

陳其美及馬君武在奉天謀叛事已由奉天都督電達袁總統據云陳馬二人均變姓名居於滿州且有某國爲之保護・擬煽動滿州各軍隊反抗政府袁總統已電告奉督加意防緝云

譯德文報電

特約路透電

◉十七號北京電・外間流言謂德國於山東鐵路合同簽定之後已照會中國外交部願撤直隸戍軍云云路透訪員頃悉中德談判鐵路問題時並未提及此事・可信德國必無此意・法國因信撤兵尙非其時故亦未贊成・大約各國決無有一效俄者

政治會議昨開第四次會議議員到者七十四人先由議長李經羲演說謂政府極欲有所經營・解脫目前之危險・惟爲不合時宜之臨時約法所束縛・以致不能照行・本會前已呈請大總統組織機關修正約法之派遣大總統因事關重大故復以此事付會・令規定新機關之名稱職權・及其餘各事云云許世英主用國民會議四字・並提議當由每省各舉議員三員蒙藏則各舉六員惟須於前國會議員或省議會議員中舉之或舉大學畢業生而有相當之經驗者亦可・孫毓筠議定名曰憲法會議李經芳贊成用國民會議・梅光遠議用共和議會・斟酌多時乃指定議員十五人討論該機關組織法・

前充駐美使之柔克義君今日抵此擬赴庫倫滿洲一行・去冬組織之耶魯大學會・星期四日設宴祖餞・陳錦濤・陳日內將赴歐洲・

聞英政府商請中政府准由緬甸築造鐵路・通至騰越大理府・中政府如果允許而工程及財力之上必多困難・蓋所過之地極爲險阻故也

◉十七日貴陽電・自貴陽至重慶之大路・仍多盜匪行旅裹足黔省邊界及邊界以外之地情形極惡工商旅行者均結大隊出資雇兵護送鹽價更貴・有人組織公司以開鹽井・聞貴州境內從未產鹽

◉十七日漢口電・據河南羅山縣來電白狼已佔據光山縣・光州府・恣意殺掠・並縱火焚刦・有匪黨千名近在羅山附近殺戮平民擄掠婦女・並沉孩童於水

◉十七號東京電・據政界消息日皇定於十一月十號行加冕禮十三號廟祭・

◉十七號鹿兒島電・難民紛紛回抵此間前傳之死數・皆不確・大約爲數無多・有汽船二艘不知下落・

時評一

拜天議案

人民向天膜拜律所不禁總統對越之忱豈容反有異議旨哉斯言有禁止拜天者以剝奪自由論特未知政治會議代他人主張拜天又是何說夫自由固不容剝奪然豈待從旁加功乎天者舉頭即是愛拜便拜以此付議乃多事矣不觀外人之指摘由此而蠶集京師又由此紛電全世界乎委員鄧鎔謂拜天乃良心上之責任鄧鎔殆日日拜天故能出此良心上官話耳

不佞昔年敬奉嚴命赴[illegible]東瀛遊學……我克同無以爲酬亟登報章以告同病○東洋留學生滬南柯震亞敬啓

化痰　功同神藥
手百藥罔効一服此藥奇効立見連服一料其病永遠絕根試普天下除痰止咳之……具若神仙半料兩元○起碼一元○開設上海在三馬路西首小華園斜對門……無論男女老幼功效立見……

坐轎之人必知三炮臺爲最高品之香烟

三炮臺香烟係英國倫敦威剌司名廠所製每包裝十支或二十支每罐五十支欲購者請向寰球各處上等售烟家購取可也

中學校及師範學校教科書

上海（四馬路十六號）科學會編譯部出版

書名	冊數	編者姓名	定價	內容
中學適用 算術教科書	一冊	陳文	一元三角 對折六角五分	是書爲我國通行之算術教科書出版以來共售十餘萬冊以我國學務之不發達中學學生人數之寡銷售已有此數書之良否概可想見矣現已二十版
查理斯密 新式 小代數學	一冊	陳文	一元五角 對折七角五分	是書爲英國查理斯密所著[illegible]已風行歐美日本各國學生殆至人習其書近世歐美著述雖新穎過之然求其學理之精立法之密舉例之詳設題之有層次如本書者實不可復得故本書即稱爲世界第一善本亦無不可現已二十一版
◎注意				●●●●本會爲特別便利起見特於陳文中學算術及小代數學二書原面上加蓋陳文印章如無此圖及印刷即屬僞版（此圖係珂羅版印唐六如仿趙千里畫一幅（僞版圖畫模糊不可辨）圖印刷甚精其間字跡及山水人物約略可辨）著者亦曷爲版一講者最宜注意
中等教育 幾何學（平面之部）	一冊	何崇禮	一元	本書以日本長澤氏所著之幾何學教科書爲藍本而於其未安之處更參以己意簡者使詳繁者使約晦者使明缺者使完斟酌損益幾費經營始克成帙於現今中學書中允稱善本現已十一版
中等教育 幾何學（立體之部）	一冊	何崇禮	五角	
溫特渥斯 平面幾何學	一冊	馬君武	一元二角	是書爲美國數學專家溫特渥斯君所著溫氏所著書凡數十種而以幾何學爲最有名是書原本久爲通行吾國馬君譯筆極其精細最適合中國中學及師範學校教科之用平面凡五篇立體凡四篇出書年餘現已三版
溫特渥斯 立體幾何學	一冊	馬君武	八角	
中等教科 平面三角法	一冊	陳文	六角	是書凡十章都百三十餘頁於三角法中敘述最爲得要現已通行各省教授諸君多能知其內容末附異數表及對數表對數用法語彙及備用公式尤便檢查之用現已十版
中等教科 新式物理學	一冊	陳文	一元八角	是書就中學程度提綱挈領而附以講義將理化悉載於書中要使教者易授而學者易明有之學日程雖稍多然歐美教法皆擇要講授其餘令學者自閱故中學及師範用之最爲相宜現已九版
倫孫氏 中等化學	一冊	馬君武	一元二角	是書爲美國最通行之教科書日本中等化學早已自行譯述是書爲教科者之和文本仍售二十餘版足見彼中用之者亦復不少本會譯此書亦欲取法乎上云爾現已三版
普通教育 植物學	一冊	曾彥	五角	本書次序與時推移以期便於實驗並先記載普通植物使學者得基礎之知識然後概論關於植物諸事項全書僅百頁按之日程最爲適用現已三版
普通教育 動物學	一冊	曾彥	六角	本書記載先述高等動物依次遞降至原生動物而以最複雜之節足動物殿焉既便研究復合時令全書僅百頁按之日程最爲適用現已三版
普通教育 生理衛生學	一冊	曾彥	六角	本書記述簡明行文平易凡關於生理衛生重要之知識無不備具全書僅百二十頁適合中學及師範學校之用現已三版
中等博物教科 植物學	一冊	李天佐	一元二角	本書編首提綱下凡四編第一編植物形態學第二編植物解剖學第三編植物生理學第四編植物分類條理詳明譯筆清顯圖畫精細印刷優美於植物書中允當首屈一指現已四版
中等博物教科 動物學	一冊	秦嗣宗	一元	本書凡二編第一編緒論及各論由高等動物而次及於下等動物第二編通論專論動物之生活及進化全書百九十頁今頗適用現已四版
中等博物教科 礦物學	一冊	陳用光	六角	本書先以提綱標明大意初編特論形質次理三編進論岩石及地殼順序而進條分縷析按書教授學者無不了解全書百二十頁按之日程最爲適用現已四版
中等博物教科 生理衛生學	一冊	陳用光	九角	本書體例將人身分爲十系以疾病源流及醫治方法而於衛生一項尤特別注意凡人生起居飲食衣服住處均一一指其利弊全書百九十頁足供百點鐘之用現已四版
美國呂特奇約翰著 生理衛生學	一冊	羅慶堂	一元一角	是書爲美國呂特奇約翰所著乃美國近日最通行之教科書書中習甚多足啓發學生之知識發行以來頗蒙學界稱許特譯之以供吾國中學及師範學校之用
普通教育 地文學	一冊	曾彥	一元	本書以日本山上萬次郎所著之統合地文學爲藍本其關於中國地文各項更搜羅各種雜誌編輯而成圖畫優美印刷精細乃其餘事現已再版

◎注意 本會出版各書更印有圖書目錄裝釘成冊如蒙函索當即寄贈

上海四馬路十六號 科學會編譯部啓

南洋勸業會頭等嘉獎 驥製半夏

崔氏驥製消痰半夏乃驥雲氏與中外名醫再三研究廣行試驗始敢出而問世自發行以來凡官界軍界商界學界紳界女界莫不同聲贊美咸推治痰止咳之無上聖品各省寄售紛紛爭先恐後極意歡迎但華人惡習每見發達之物必多方仿造奇巧百出致使采購者無從辨別真僞本廬特將前清兩江督署湖北臬署北京都御史衙門暨英國加拿大日本東京韓國北大邱郡以及各省各縣各公館各衙門道謝神驗之書案編裝訂成冊並將信函之郵局圖記民局木章一律裝入置之案頭俾採藥者作指南之事而仿造者無從施其伎倆但咳嗽多痰之症救治愈早愈妙若久咳傷及肺管氣便呼吸不靈兼之痰爲病賊之質閉塞清明之府遂使哮喘大作氣促不順況肺爲華蓋嬌臟傷風火熱灼胃氣亦敗脾火熾衰腎水告竭肝風上揚從此盜汗骨蒸元氣盡喪人賴氣血而生肺氣不宜則運血不靈氣血兩損便是不起之症矣可不痛哉本廬創製消痰半夏善能止咳化痰順氣平喘運血液以培元滋腎水以固本能生天一之水膽痰既損之金偉力豐功天下無敵自出世以來治愈之人不可勝計至此本藥之神驗全賴汰其糟粕取其精液故能出奇制勝以少勝多若尋常之症只須一小匣立奏奇功雖至重至危之症如一息尚存連服二料包可立起沈疴斷根不發本廬實是求是精益求精儘可倩化學名家化驗如無珍珠龍涎香化州橘紅等珍貴之品甘受重罰惠顧者認明內室懸農工商部註冊執照農工商部嘉獎執照爲紙包上用註冊商標仿單有驥雲氏肖像方是的真附價大匣二元四角小匣一元二角每料六大匣洋十三元二角

前清農工商部獎照

上海盆湯弄絲業會館後（甯波路口）五開間門面瓣香廬驥雲氏總發行所啓

外埠來信須寫明甯波路口第一百十五號●本廬分設●南京花牌樓●杭州陳列所●天津北門獅子胡同忠成棧內

中國通商銀行謹白

本銀行招集商股資本五百萬兩現已收足二百五十萬兩銀行開設上海經辦各處匯票電匯及押款凡有放存銀兩或半年長年存款一切交易無不周妥克己並自備高大洋棧一所貨物均可寄棧並可押用銀兩棧租格外公道特此佈告

欲得商界優美位置者不可不入青年會半夜學堂

[illegible]

彭壽堂祕製立止心胃氣痛散●異常靈驗●倘若不信●一試便知●凡服別家丹丸不效者一服此散立刻見功

氣痛總名也其痛有九曰積曰食曰風曰熱曰冷曰蟲曰飲曰悸曰疰其實皆心痛大概心肺胃腸肝諸處牽連作痛而已痛極之時常將衣被嚼破有求死不得之苦此散修合問世久已活人無算不論何種氣痛雖面白如紙聲息俱無若用此散沖服

中華民國三年正月十八日（即癸丑年十二月二十三日）（星期日）第二千一百八十八號

新開之七商埠

八日大總統命令以歸化城．張家口．多倫諾爾．赤峯．洮南．龍口．葫蘆島．自開商埠．英報論調極著贊同已誌本報按此次所開七埠除龍口屬於山東外餘皆屬於滿蒙直隸論者謂此舉殆欲誘致列強之勢力．緩和日俄之侵迫．（兩三月前早經密定預擬於去臘發佈以財政緊迫無暇及此故遲至今日）外間盛傳俄使已提出抗議．俄使署則力辯其誣．日本關係較密．或不能無快快．然所開各埠如葫蘆島外大抵皆為農村市場．非旦夕所可繁榮雖經開放歐美之來者一時未必遂盛日人人窮而地狹取道甚便．而謀利不遺此正其用武地也試略述其現狀

歸化城　（即綏遠將軍管轄為北晉要地）當直隸．山西．蒙古交通之衝．長城以外之大都會也．中蒙之物產．大抵皆由此以布於直隸山西．他日張綏鐵道竣工以後當更發達．若張綏一路更經陝西以與中央諸鐵路相接則尤足為北都要地．附近一帶為土默特察哈爾鄂爾多斯烏剌特之牧地地質甚沃．形勢高敞水泉甚多物產亦富人口約二十萬．

張家口　屬直隸宣化府萬全縣管轄為由京津至蒙古西比利亞之要衝．一名東口謂係長城以東之通行口．猶歸化城之名西口也一出長城即為內蒙太平分時於東西南方山勢開展隔八達嶺山脈遙與直隸平原相接市街分為上堡下堡及口外三處．口外蒙商之所居也東西約一里南北約五里有奇前明正德中闢為馬市及前清康熙時．臣服蒙古一統天下乃就其地建大境門．以為漢蒙互市之地．牛馬駱駝．會至雲集．故分路為車道人道．戶數千三百六十三．人口四萬四千五百二十七．晉人最多燕人魯人汴人次之自此至京已通鐵路即我自辦之京張鐵路是全長百二十五英里．經費六百萬兩全路工程師以詹天佑為首無一外人自有鐵路以來．僅此一線而已．由此至綏遠城一線．亦已開工．去臘已由山西高陽通至大同俄人更議敷設張家口恰克圖大鉄道．將來發達．不可限量．貿易大宗為牛羊駱駝及其皮毛與棉布砂糖茶雜貨察哈爾都統即駐其地監督內蒙古八旗掌行政司法洋務

多倫諾爾　屬察哈爾都統管轄當蒙古交通之衝俗稱喇嘛廟位於獨石口東北北燕之大都會也．東北部原屬克什克騰旗昔為蒙古一部．既而編入直隸．蒙匪犯順以來此地遂為我軍之駐紮地現時商業雖不振然以此開商埠．適為蒙古貿易之中心．其隆盛可計日而待地勢高平坂坡起伏灤河如半環曲折縈帶其間　東界圍場北有白芬山貿易之盛亞於東口以穀類家畜為主要物產．東南有彙宗寺喇嘛廟僧侶五千人居之

（未完）

全國活動憲兵大計畫（四續）

▲附錄各省憲兵分配營數

雲南省

雲南府	陸地憲兵二營水上憲兵無
蒙自	陸一營水無
開化	陸一營水無
廣南	陸一營水無
昭通	陸一營水無
大理府	陸三營水無
麗江	陸一營水無
廣西州	陸一營水無
定遠	陸一營水無
普洱	陸二營水無
越南邊境	陸三營水無

共計陸地憲兵十七營．水上憲兵無．

貴州省

貴陽	陸地憲兵三營水上無
都勻	陸一營水無
鎮遠	陸一營水無
銅仁	陸一營水無
遵義	陸一營水無

共計陸地憲兵七營．水上無．

江西省

南昌	陸地憲兵三營水上憲兵一營
吳城	陸一營水一營
九江	陸二營水無
湖口	陸三營水三營
萍鄉	陸二營水無
贛州	陸二營水一營
吉安府	陸一營水一營
豐城	陸一營水無

共計陸地憲兵十五營．水上憲兵七營．

安徽省

安慶	陸地憲兵三營水上憲兵二營
蕪湖	陸二營水一營
鳳陽	陸一營水一營
潁州	陸一營水一營
廬州	陸一營水無

共計陸地憲兵八營．水上憲兵五營．

湖北省

武昌	陸地憲兵六營水上憲兵二營
沙市	陸一營水一營
宜昌	陸一營水一營
襄陽	陸三營水二營

共計陸地憲兵十一營．水上憲兵六營．

（未完）

▲要聞彙錄▼

●營業稅通行稅之商榷

國務院消息言財政部稅法委員會．討論營業稅通行稅之辦法及意見書呈交國務院閱日內已經熊總理批准照辦今將原書照錄於下　甲營業稅　查本部前所擬營業稅法草案係採用一般營業稅　制法制局來文．謂一般營業稅行之未善有弊竇端．不若仿美國制．就各種大公司及較大之營業各設特別營業稅其較小之營業則仿英制　包在一般所得稅內課稅其意非不甚善但本會反覆討論竊以為該局所主張之理由．實有不甚充足者請申言之第一該局所稱營業稅之弊係比較的而非絕對的如（一）謂課稅之標準不能公平查此雖為營業稅最大之缺點．惟現今各國所行之稅其實際真公平者亦殊罕覯．卽該局所主張之一般所得稅理論上固甚公平恐實行時其課稅究難與各人之所得為比例（二）謂隱匿及虛偽之報告較多查此弊亦非營業稅所獨有．若施行一般所得稅竊恐尤甚蓋營業稅之稅源為營業收益各營業收益之多寡　雖不能確知然其課稅方法尚得參酌其他外表以為標準既有有形之外表可以稽查．其隱匿及虛報之弊尚可減少若一般所得稅之課稅僅能通用呈報法之一種而真正富有納稅義務心之國民實居少數其呈報虛偽之弊．不更多乎（三）謂欲矯前二弊而調查過於精嚴則於營業之進行不無妨礙查此實關乎立法與奉行之人若何苟立法不周奉行不能得人無論行何種稅　未有不弊此弊者也（四）謂因上述三弊國庫之收入未必有巨額之增加　此尤為無據之言蓋營業稅為收益稅之一種其收入比較確實如推行得法　以雜稅雜捐例之巨額之收入可操左券此可見　前述之弊不足據以為反對營業稅根本之理由也．第二本會所以贊成一般營業稅者．更別有說（一）謀課稅之公平查營業稅為收益稅之一種國家對於土地收益課地租對於房屋收益課有房屋稅　（對分兩稅草案列有房屋稅在地方稅中）則對於一般營業收益課營業稅理所當然　（二）謀舊稅之改良我國向來雖無營業稅之名然舊有之雜稅雜捐．均合營業稅之實．今行一般營業稅不過就舊有之稅制改良而擴充之其勢甚易（三）謀國庫之收入營業稅收入較確．且依產業之發展具有伸張力為收入之目的計不能不採用．據以上理由營業稅要不失為良稅之一種．故本會仍全體贊成實行惟前擬草案尚有欠妥之處擬修正後再行提出　乙通行稅　此稅如輪船鐵路兩者並課尚不失為良稅收入亦可稱多全體贊成惟專就鐵路課通行稅．僉以為有下列諸弊．（一）通行稅之範圍就理論言無論水陸交通均應普及今僅課於陸而不及於水．未免名實不符（二）我國鐵路定價已較各國昂貴如再課稅有妨交通之利益（三）據交通部調查路款收入及照原定稅率開列稅收數目表各一紙　多者不過八十三萬餘元少者僅三十餘萬元可見專行於鐵路於國庫收入　不能有巨額之增加（四）鐵路與輪船有競爭之線路若片面課稅則津浦滬甯等路　因蒙輪船競爭之影響營業上必受損失而我國航權大半操於外人之手　其結果必致利權外溢所得不償所失據以上理由本會以為通行稅．必船路兩面同時並行．始有利而無弊．擬請政府先與外人磋商．俟交涉已妥．再行舉辦．

●祭天祀孔案之疑問

中華民國應否　祭天祀孔．自係禮節上之問題今大總統已將該兩案提交政治會議矣其咨詢案原文中据各報所載有　應否用冕祭禮．祀孔案中有云服制似應與祭天一律．一般不知古禮者舉謂冕冠為係古天子之冕冠若用冕其服亦必相稱不知大總統當何服因此疑問遂人有云中國舊例一朝之一朝之尚色今　民國尚五色．或用五色服　祭天亦未可知悠悠之說騰諸口實議禮者宜速有以止息之

●實行開墾東三省

英文北京日報載農商部張總長．咨請東三省各民政長．將各該省已墾未墾各地畝．詳細查報本部．茲據三省報告計荒地一百四十四兆晌．（每晌約四百畝）業已耕種者計九百五十五萬四千晌．據稱如以荒棄之地種植得宜實足供養人民六千萬以上．茲據其所報已墾未墾者列舉如下

未開墾之地畝

奉天	三六．〇〇〇．〇〇〇晌
吉林	四〇．五〇〇．〇〇〇晌
黑龍江	六七．五〇〇．〇〇〇晌

已開墾之地畝

奉天	四 〇八四．〇〇〇晌
吉林	三．二五〇．〇〇〇晌
黑龍江	二．二〇〇．〇〇〇晌

按東三省開墾問題在前清時曾經熊總理詳細調查著有極精詳之報告．披露當世歷舉東省地質之肥厚開墾後成效之卓著及種種辦法言之甚詳竊以武漢事起半途中止今張總長重提及此實為民國實業家前途無窮之幸福利國福民莫過是矣

●閩省見聞一束

▲教士報稱黃狼圖浙之不確　上海某報登載福建內地會西人致漢口教會團函．有興化匪首黃狼兩次捕獲．均被脫逃．現已率帶悍匪二三百名改扮皮絲烟客向浙省奔逃　投入台匪．再圖死灰復燃云云查此節係實不確．福建之仙游莆田等縣去年曾有劇匪　王濂．攻破縣城焚燬教堂之事及經官軍克復黃濂遂逃並未有二次捕獲之事　王濂在閩不能容身．聞係逃往南洋．王濂與黃狼字既不同．音亦各異．祗聞河南有白狼．未聞福建有黃狼．教士報告不實卽此可見一班矣

▲大田縣城之既失復得　大田縣舊隸永春州十二月十一號忽有土匪從德化被官軍勦敗潰散　突奔入大田縣．知事宋汾年不知所措倉皇逃竄至　全城為匪所佔．匪勢本不甚張烏合之衆一經官軍會勦亦即奔逃四散遂報稱克復．現委姚其昌代理云

▲漳泉總司令之由來　廈門於上年十月間忽中央任命黃培松為護軍使．准招足一混成旅其時閩省裁兵之議已定劉總長林幫辦（名萬里）行有日矣　一面著手裁兵一面新招混成旅．事之可怪無逾於此．黃奉命後已招成一營旋為劉總長止住不招．而黃在廈門督辦清鄉一年．並無如何之成績閩人頗有以為非者．十一月間中央乃將護軍使裁撤．改任黃為廈門要塞總司令但廈門要塞砲台守兵僅二百餘名此係一閒散位置於是黃大發牢騷．電辭不就而劉總長頗為黃斡旋。於是漳泉總司令之命遂下矣

橫濱正金銀行告白

謹啓者本行資本金洋四千八百萬元公積金洋一千八百五十五萬元本行設在東京橫濱分行設在英京倫敦法國里昂美國紐約舊金山爪哇印度孟買大阪神戶長崎及中國上海漢口北京天津大連旅順牛莊遼陽奉天鐵嶺長春哈爾濱[illegible]各埠[illegible]辦[illegible]行一切交易無不誠應接素蒙[illegible]中國商[illegible]如存欠逐日往來息二厘定期如一年期或六個月期或三個其期官息均隨時面議定其餘匯票匯現等款格外克己倘蒙賜顧請至本行商議可也

如意丸

善治色癆

標丸一包拆視之則補血生精如意丸也並囑之曰救胆服此藥[illegible]

▲黃司令帶隊出發　府泉州附屬之安溪縣土匪最熾因之拔除烟苗．遂不能積極進行．黃總司令原爲泉州府南安縣人既屬心桑梓又奉鎮守使命令遂於本月十二號率隊直赴安溪勵民與禁烟兩者一併辦理．黃氏此行關係重大必能爲地方造福也

▲北軍兩營南來　福建省城裁兵就緒第十四師已改編爲混成旅．惟下游各縣裁兵事．尚未積極進行．以裁後必須擴散而閩中實無兵可調故鎮守使李厚基特電陸部 請冉調一營．於是第四師之補充第五團第一二兩營遂奉調由江蘇之松江移駐於厦門．團長爲唐國謨．合肥人一營營長爲胡志和．直隸河間人二營營長爲張清汝．皖北人本月七號到厦即先遣一連開赴安海．以後尚須再開三連赴泉州同安各地留一營常川在厦駐紮云

▲孫觀察使之觀風　南路觀察使 孫江東．自上年十二月接印以後於署中內部組織頗有變更凡前清留遺之衙門腐敗積習．逐漸掃除而於地方尤注意於械鬪．今覓得佈告一通其體裁髣髴似觀風告示．殆民國官場之僅見者亟錄於左以供閱報者之瀏覽焉

福建南路觀察使孫江東第三號布告照得有清之世學使蒞臨試觀民風．而地方官下車伊始亦有發策問以徵召論藉稔民間風俗者 自入民國此舉遂廢本觀察使承公府之諮詢來觀察孚是邦檯詒讀於覆餗 往者與泉永三府屬民氣囂張文化鄙僿民國肇興迄未少變東佛西佛之界劃若鴻溝 大姓小姓之分視如讎敵戈矛森起於里閭盜匪充斥於山林 本觀察將欲興舊三府人民滌盪舊染啓發新機竊有志焉而未之逮是用泛徵輿論 博採名言仿發策試士之規收廣益集思之效其有敬恭桑梓有志改革者乎 請覘別紙條舉以對此布

▲其策問爲械鬪問題

第一問　南路各屬械鬪初起何時最盛何地

第二問　械鬪之起原因不一大概以何種原因爲最多

第三問　主持械鬪者是否悉屬家長家長以外有無主持指揮之人 假如家長不贊成械鬪能否有權力使械鬪立即消弭

第四問　歷來地方官辦理械鬪案通常用何種方法辦理用何種方法

第五問　歷來地方官因辦械鬪案到鄉其騷擾之情狀若何

第六問　地方官有無因辦理械鬪案得法終其任不見有械鬪 及去任而械鬪仍作如有此等事實試言其辦理之成績

第七問　前清地方官輒利用械鬪案發財其斂錢之方法若何

第八問　歷來地方官辦理械鬪何以不沒收其器械

第九問　地方官辦理械鬪案有無因處斷不公致被園困侮辱之事

第十問　東佛西佛起於何時崇祀者係何種神道廟宇有若干所 香火盛衰如何平日有無迎神賽會之舉

第十一問　械鬪時有無向東佛或西佛祈禱許愿之事 得勝後有無向東佛或西佛還愿之事

第十二問　東西佛勢力範圍以誰爲大根據地在於何處 各鄉村有無輪流值年管理之事

第十三問　大姓小姓之分是否以人口多寡而定現在最大之姓爲誰 一姓人口幾何大姓對於小姓械鬪以前有無互通婚姻械鬪以後 是否和好往來

第十四問　械鬪經費是臨時按戶分派抑係預先儲積公款 曾否向南洋華僑募集

第十五問　械鬪時間最延長達若干日械鬪如在農忙時候 是否置農事於勿問

第十六問　械鬪時一鄉之中除婦女老弱外是否悉赴爭鬪 其有不願出鬪者有無强迫之事

第十七問　械鬪之軍器有若干種有無掘挖濠溝建築土堡之事 如有濠溝土堡其形狀若何並言其地點所在能繪圖者並繪圖以明之

第十八問　械鬪死喪人命賠償之價若干各鄉有無多寡之殊

第十九問　一鄉之中頗有讀書明理之士當械鬪時是否隨聲附和抑持中立態度

第二十問　一縣之中大概械鬪案最多之時有若干起

第廿一問　數十鄉結合械鬪之時其結合用何種手續 是否悉由家長名義分頭號召

第念二問　械鬪與徵收錢糧有無關係

第念三問　各屬土匪之多與械鬪有無關係

第念四問　南路各屬城鎮鄉各自治機關均未完備亦有全未設立者 假如自治會成立以後械鬪之風能否少息

第念五問　地方上既有械鬪其影響所及必有種種現象試詳晰言之

第念六問　今欲禁絕械鬪應用何種方法試以個人理想 並證諸各地情形舉其切實可行者詳具條陳以對

右爲械鬪問題答者須按照上開各節各就本縣本鄉情形逐節對答 簡詳毋略其有素熟悉他縣他鄉情形者一併叙入更佳 末一節徵求禁絕械鬪方法尤爲重要更須條分縷晰精神貫注無取汪調之詞象屏麗奏之論 紙用白摺字用端楷作者姓名籍貫里居書之卷面 限陰歷三月十號以前遞交厦門南路觀察使公署照收佳作酌給獎品各卷概不檢還

●皖事新說叢

▲驗契新稅順利　倪都督前曾通令闔屬創辦驗契稅一事原定民國三年一月底截止今幸稅款收入異常充裕將俟各縣彙齊約獲七八十萬金．亦云鉅矣但此款如何分配尚無成議聞刻有二說甲說前清朱家寶撫皖曾向上海義大洋行借款百餘萬今該行催還甚急無款應付擬以此稅作抵．乙說安徽中華銀行紙幣信用既失．商民受累無窮今公家欲全行收回即以此款兌現．二說之中惟後一說可期其成．頃紳商界迭請都督備官紙幣遣官民不聊生亟速收回以維市面大約所發紙幣不致終成廢紙云云

▲張勛分兵駐當塗　當塗縣知事宋燦電呈都督謂巡閱使張勛已派武衛前軍隊統領德修駐紮當邑到兵一千名．擇定舊考棚中學堂空屋分住王澤春營長亦於日昨率隊開赴天長縣境 扼要駐防云云倪督准電後當令飭該知事妥爲照料．務使軍民相安藉維秩序

▲重組安正路公司　安正鐵路公司前因曾鵬妨害以致事遂中分．但此項路工亟須興辦且前向日商三井洋行借款二百餘萬繼續有效未便取消．是以皖士紳重行組織．竭力進行昨仍就天台里公會屋宇修葺一新筮吉開幕．一面呈請都督咨部立案云

●改訂江蘇各縣征收費

江蘇各縣田賦徵收費．前屆省議會議決規定以百分之四爲總額．其各縣徵收手續繁簡不同經省議會議決 事繁之縣．有增至百分之七百分之八者．事簡之縣．有減至百分之二．百分之三者．將六十縣分別支配其總額適合百新之四．每年約四十萬餘元．業經公布實行現在國稅廳籌備處長張壽齡以田賦一項業經財政部列入國稅則省議會議決徵收費議案．作爲無效．特以命令將省會議案取消．另訂徵收費分配新章以省公署頒行政會議名義頒布施行改訂常熟崑山吳江上海嘉定寶山武進無錫等八縣均准支百分之六．溧陽一縣准支百分之五．此外五十九縣．准支百分之四．將省議會議案推翻不必拘定總額百分之四則核支總數已溢出省會議案約多十分之一．計有四萬餘元．亦調劑縣知事收入進款之一端也．

●三年度江蘇民政歲出欵概數

前日南京省公署會議蘇省除軍費外所有 國家稅 歲出大宗款項如下

省城警察廳經費 四十萬八千一百三十四元 （此係二年度達部原預算數現在議會削減之月支款核計全年須五十四萬五千九百二十八元 已超越十三萬七千八百四元） 蘇州警察廳經費 三十三萬一千五百六十二元 淞滬警察廳經費 五十四萬九千零百七十四元 鎮江警察廳經費 七萬二千元 水上警察經費 一百六十四萬九千十四元 司法費 九十八萬三千四百四十八元

以上係經常費

工程經費 三十四萬九千六百元 清鄉經費 二十四萬元

以上臨時費

關於地方歲出大宗款項如下

省議會經費 十四萬七千元 各縣警察費 一百一萬一千六百元 清江警察費 五萬元 銅山警察費 五萬元

以上係經常費

防疫費 五萬元 水利預備費 十萬元 外國留學生及派員考察教育費 二十五萬三千元 災荒預備費 十萬元 （實業司於此項預備費內因現辦巴拿馬賽會提支經費五萬元）

以上係臨時費

民國三年一月起本照此次行政會議所定之數支放

●張勳與徐州

字林西報徐州通信論張勳在徐之狀况云自張勳去江蘇都督後 論者或謂自茲可下舞台豈知有 大不然者近 張之舉動行爲大有研究之價值今張之所爲儼然有成一獨立小國以記者之所見與華人之輿論而斷之張於徐州似有久居之意．以徐爲根據地然後施行其長江巡閱使之威權而干預其權力所及之事此余所敢言者也徐州昔日之道台衙門．久無居人已頹敗萬狀張至以後竭力修理．煥然一新．並裝當其個人所用之電報機並於軍械處存儲軍械甚富昔年之舊校場．久已不用貧民多築茅屋其上近忽命其一律撤去且大修築道路．以便其軍士及車馬之出入由是觀之張必有久駐之意不然亦何爲而汲汲 於道路校場等事哉夫長江巡閱使之職已博無涯 外人亦莫測張之職務爲何今張之久駐於徐是使人不能不疑張之職即爲坐鎮於衝要之地．而備南北之亂矣徐州本兵家必爭之地惟以近來之大勢觀之徐已成爲一重要之區今者徐州 至陀封一路日後極速不日即可竣工沂州一路又與津浦路之韓莊相接自 茲以後．徐州將成一南北交通之樞紐．他日之重要可知矣張 之居此．不可謂與他日政局無關也．

國外時事

●墨國騷亂現狀與未來之運命

▲叛軍之現勢　墨西哥叛軍自與官軍接戰以來雖時有勝負 其實力則不及官軍遠甚以其有美人暗中援助故獲支持到今不至爲官軍擊散 頃又號招各地叛軍集中於馬雜抡闌一城幾有一鼓而下得此朝食之勢 假叛軍果獲占領此地則僑居此地之外人如日本人住居此地者統計不過二十人左右 且其國威力素著當不至有意外危險美人住居該地者雖衆 以墨人之素畏其國威當亦不至橫遭其蹂躪惟他國人及 我華僑民頗屬危險當該處革軍占領托勒苍時華人被虐殺者曾多至三百餘名我政府以彼時念於墨頓內亂 故對於此事未事深究此次會未知受若何影響也

▲叛軍之進行方針　叛軍總司令加蘭沙以驍悍著稱 此次倡言謂設若天與予以時 將希爾泰政府推倒爲美國者退處中立地位固屬甚善 若不願時宜僨行干 涉．則予亦唯有與希爾泰執同一步調促全國人同心協力 與美國決一勝負而已由加蘭沙之言觀之足證墨國官叛兩軍對美感情 均懷不平之念是以美國久傍徨局外而苦於處置之方也　（未完）

●巴爾幹之惡風雲（投）

自巴爾幹和約告成後戰禍雖止．而各邦疑忌之心．未嘗或息．土耳其喪地最多．今日痛定思痛頗有死灰復燃之概 增兵購艦．銳意圖强．據十四日柏林電土耳其且有振旅 四出之舉．又據十五日柏林電希臘政府業已特遣水雷艇數艘．開往基亞士．及米的林．（即土耳其擬以重艦開往者）以防土耳其來襲希臘之陸軍

德委珊特爾大 ．已受任改編土耳其之陸軍．並由土政府委爲陸軍大元帥．

時評二

吏治之要（一）（子）

親民之官不必高談深遠但就人民之所習見者爲之興利革弊而已矣中國之大患在推行新設之政而不能滌除舊污之俗其究也新與舊交并相搏既久所謂新政乃爲舊習所浸灌而弊乃較甚然則新政之未收其利乃舊習之未能革除淨盡故也革除舊習之法大旨視中央政府之施設而因地制宜俾易實行則固大有藉於親民之官勤愨慎密以出之也天下親民之官悉如孫江東其人者改革之舉庶有望乎

介紹良藥

許繼祥謹啟　上海河南路七號彭壽堂錄

中華民國三年正月十八日(即癸丑年十二月二十三日)(星期日)第二千一百八十八號

▶大舞臺念三日戲◀

○十二月念三日日戲頭等正廳三角二等正廳二角三層樓二角特別包廂四角

小魁仙　納紹先　沈小香　林步青　范少山　七歲紅　眞(小桂)芬　小如意　李春來　沈韻秋　賈璧雲　應寶蓮　沈韻秋　趙如泉　萬盞燈　何金壽　小桂枝

西施　九龍杜　國圖　雙獅圖　遊西湖　鐵籠山　十八扯　義旗令　紫霞宮　三新　四本茶花

▶大舞臺念三夜戲◀

十二月念三夜價目注意特別包廂七角頭等正廳五角二等正廳三角三層包廂二角

沈小香　納紹先　林步青　眞小桂芬　小如意　應寶蓮　七歲紅　何金壽　張雨亭　沈韻秋　李春來　王永利　賈璧雲　沈韻秋　小桂枝　趙如泉　萬盞燈　何金壽

刺王僚(△硃砂痣)　看香頭　馬鞍山　送銀燈　三本金錢豹　全本空城計　蜡廟　虮蜡田　花田錯　五花　六州　鄂州血

本舞臺德律風五百九十五號

○醒舞台念三日戲○

念三日戲二層特別包廂二角頭等一角特別正廳二角頭等一角三層包廂頭等每位小一角一元二枚二等六十

朱喜運　范連奎　林大鎮　丁長勝　洪際云　周福來　曹玉堂　陳福奎　張雲青　于振廷　張永　童陳奎　串潘大　水　小孟七　小蘇　蓋菊雲　蓋笙喜　春　林來　月樓　覺卿　洪鴻際　孟鴻云　宋志普

祥梅寺　御菓園　韓世忠　武昭關　浣花溪　獨木關　瓊林宴　薛仁貴征東(挑安殿寶)　英雄比武　蓮花湖　番大　菜館

▶醒舞臺◀

十二月念三夜戲價目注意特別包廂五角特別頭等正廳五角三層頭等洋二角二等洋一角

范連奎　丁長勝　孟鴻茂　于振廷　小鴻卿　張桑青　曹雲堂　玉蓋　小任月　七樓　孟鴻羣　林卿　小蓋七　李春利　陳永奎　蓋來春　周阿三　屈小永　筱菊　夏慶笙　路全菊　河體大　會藝力　員

▲戰馬超　○高平關　▲三家店　砂痣　家莊　蝴蝶　宋十　回界　牌關　金錢　豹五　花飛　石

本舞臺電話三千七百零二號

大舞臺

日戲價目自注意正廳三角二等正廳二角三層樓二角頭等正廳三角特別包廂四角
日戲自注意正廳三角二層包廂二角頭等正廳五角特別包廂七角

七歲紅　李春來　賈璧雲　小如意　趙如泉

念三日日戲　念三日夜戲　念三日日戲　念三日夜戲　念三日日戲　念三日夜戲　念三日日戲　念三日夜戲

△鐵籠山　三本金錢豹　▲義旗令　●蜡廟　●紫霞宮　△花田錯　△十八扯　◉送銀燈　三本茶花(新)　四本　五本　六本(鄂州血)

開(九)明(畝)公司(地)新開

新舞臺

擇吉甲寅元日開幕日夜開演

丹桂第一臺

十二月念三日戲

邱連奎　楊華亭　雙處　劉壽峯　(張德俊)　李瑞山　(小楊月樓)　(粉菊花)　楊瑞亭　(李少棠)　(吳松小)　(吳石小)　郭彩芬　(蓋叫天)　馮志奎　譚永奎　(八歲紅)　陳嘉祥

反造黃鶴樓　△望兒樓　●狀元譜　●白良關　戰皖城　十八扯　打魚殺家(討)　三花鼓　口父　陳綱　銅(全)(本)

十二月念三夜戲

楊庭　雙華　馮志山　郎德奎　張德俊　吳小五　吳松石　劉壽峯　李棠慶　八歲紅　劉金田　蓋叫天　陳嘉祥　小楊月樓　粉菊花

▲滑油山　△八義圖　▲黑風帕　伐子都　慶利焦　串彩　黃梵雙　鬼戲樓配金台王宮包案

共和中舞臺

十二月念三夜包廂五角頭等包廂四角正廳三角頭等二角

梅占奎　馮春恆　劉壽月　嚴霞　(江花夢)　沈(劉)小　李　劉　○碧月　馮子和　○劉

▲定軍山　○狀元譜　羊放牛　小禿鳳　(周)俊民　寶占珊　戰長沙　青海堂　薛任王　陳玉林　華軒　永春　金猴　永利　林少陸　面虎　雨田　白　空城計　水灘　劉宋超　君玉珊　小花　廳玉霞　新排改良新戲　難姻緣

側挑華　小小　探寒牛　案美車

▶商辦鏡花戲園◀

十二月廿三日准演拿手好戲

胡玉泉　胡桂林　張大鎔　林達甫　李瑞林　周增福　林錫金　陳道明　陳玉梅　陳仁美　張婉香　汪增元　蔡德宗

全本玉蜻蜓

十二月念三夜戲頭等包廂四角正廳三角二等二角三等一角

林達甫　周增福　張大鎔　林錫金　陳道明　陳玉梅　張婉香　周增福　胡玉泉　陳仁美　陳道明　胡桂林　陳玉梅

全本碧玉簪　◁偷詩▷　秋江(分)　別

民鳴新劇社

假座法界歌舞臺

馮子和　查天影

凝秋　同時　君良　蘭芝　天影　子青　詠霓　一笑　子美　瘦梅　雙宜　翻身　文聲　厲華　惜花　化儂

念三日

二小家庭姐革命

夜

生死板

加演　殺子報　影戲

逢星期六星期日准演日戲

法界迎仙鳳舞臺男女兩班合演

十二月念三日

▲天雷報　(陳)和福　(周)春奎　三盞燈　劉峯昇　(玉廷)(小)　(梁俊國)　秀英　李　紅肉　(四)盞燈　寶全　福張　福周　(明夜珠)　(小小)松亭劉

▲雙獅圖　祝家莊　雙投唐　打棍出箱　父子科登　戰皖城　謝小阿四　芝山　小童

十二月念三夜戲

●臣宴　瓊廷　李秀英　梁張福　馮春奎　劉廷玉　戰濟　▲牧虎關　王群　小小　周福　珠夜　小四阿　狗肉　四紅　李　小盞燈　(林)(串)　劉林　嫩蘭　璧　泗洲　省歸　榮祖　祭陵碑　李　花碑　項　鳳陽　花鼓　(全)空城計(本)　李硯春

寶善街丹桂茶園准演拿手好戲

十二月念三改良節時事良劇並頒超等名角特演變扯傑作

●金菊花　月月紅　○江東橋　洪月樓　小黑牛　牛桂芬　柱小雲　小桂春　張文艷　陳飛　周媛媛　小金鐘　趙鐵山　柴子云　東方亮　馬勝奎　小黑旦　十三旦　趙紫雲　陳飛珠　小春利

吊金龜　蓮花湖　▲十八扯　四郎探母　紅梅閣　陰陽河

<十二月念三夜戲特頒文武超等名角合演變扯良好戲>

月月紅　金菊芬　洪月樓　紫雲　小春利　柱勝奎　馬春　小十三旦　張文艷　趙鐵山　牛桂芬　趙紫雲　高云奎　小金鐘　張文艷　周媛媛　侯勝奎　十三旦　小金鐘　高云奎　月月紅　陳飛珠

二組逛廟　人中　盧界　牌關　▲拾玉鐲　群英會　空城計　(灌)(錫)(奇)(案)

新民新劇社

在英大馬路東首第三號門牌

十二月廿三夜佈景新戲

優等一元特等六角頭等四角普通二角幼童半價一角

瑞和洋行

奉法公堂諭

禮拜二拍賣

貴重產業

准于十二月廿四日下午四點鐘在本行拍賣計開第一號地產坐落英界三畝一分九釐七毫地址在西首法界八仙橋路…
(文字甚細,約略)

續聖嗣藥

男子九醜丸

何爲九醜陽痿不舉 早洩 夢遺 精滑 散精 …
(文字甚細,約略)

瑞和洋行

禮拜一拍賣

淨漬貨

准于二月二十四日在本行拍賣…

寶香菜館亭

法租界十四號電話三三五九

飲食宜衛生…

乳汁麥精

即英界路克土毛丁

民國肇興以來縣名已多變更…

彭壽堂藥房眞正第一家始得異法即愈耳聾丸●立服立愈●假冒甚多●購者宜慎●遠方託函友代辦最妙或郵局亦可

新發明惟一之補品

精血丸

強種

陰陽並補

陽精陰血人賴以生精足血充自然無病精衰血薄不但百病發生且子嗣有缺乏之憂身體無康強之樂每見世人患此者閨房落莫既少愛情社會逢迎安得佳趣或且精髓日耗血液日枯萬事不能振作五臟皆被牽連艱險困難達於極點中西各藥偏服無功則惟有改服此強種精血丸最爲有益因其陰陽並補確有特別之效能也

每大瓶洋一元二角　半打十二元　每小瓶洋七角　半打七元二角

特別效能
一凡男子色慾過度腎水虧弱精不固房事無能或病後失調或精寒精滑子嗣艱難者服之皆有奇效
一凡女子經血不調經閉經痛子宮寒冷久不受孕或胎元虧弱乳水不足等症服之皆有奇效
一不論男女老幼服之皆能滋補腸筋流通血脈調和臟腑增長精神開胃消食強筋壯骨扶元益氣清熱化痰常服卻病延年功效不能盡述

總發行上海中英大藥房

非洲樹皮丸

生力固精補腦健胃獨推爲第一良藥

衛生學乃人之生命保障故愈研究愈增實益其種種防害之事實人皆得而知之然防害之方法若非藥力補助豈能使人身精強力壯耶樹皮丸一藥乃滋養人身之要品於腦弱精虧神經衰敗胃不消化腎部疲痛大便不通功效尤能即見衛生家宜注意焉

每瓶一元　每打十元

上海四馬路棋盤街轉角五洲大藥房發行

中華民國三年正月十八日(即癸丑年十二月二十三日)(星期日)第二千一百八十八號

惠羅

南京路 三十號

本公司於星期一(即舊歷十二月二十四日)起減價出賣茲因存貨容積故更大減價數天至星期六(即舊歷廿二月二十九日)爲限此數日內欲將所有各物盡行銷罄已蒙惠顧諸君

知本公司各貨確實減價本公司各貨價目可謂較中國全境各家當賤至四分之一請來一試始知所言不謬也祈早駕臨幸勿失此機會也本公司夥友皆能操華語接洽決無言語隔膜之虞

惠羅公司謹白

女式帽子皆係巴黎倫敦名都式樣頗爲華麗本星期內照原價減半出售

極精緻之地氈尺寸寬大人人所必買者本星期內每條祇售洋九角

英國貨女式厚大衣極爲美觀大小各種俱有每件價洋九元五角本星期每件售洋五元半

小孩四輪車貨色極佳臥坐隨便本星期內每部售洋念二元五角

冬季窗簾麗而厚實紅色以及深藍皆有長有四碼每對價洋十二元五角減價每對祇售洋九元

四住鐵牀彈簧墊子甚爲精緻每隻價洋二十五元本星期內祇售洋十八元五元

女式長襪頗爲經着各種大小皆有每雙價洋六角五分本星期內售每洋四雙

英國貨花邊帶經洗耐着可做衣服花邊之用頗爲美觀闊狹皆有本星期內每十二碼售洋三角五分

最新式之女式黃皮衣服緞子夾裏甚爲美觀且極溫煖每件價洋八元五角本星期內減至每件售洋四元二角五分

倫敦貨女式裙各種顏色尺寸大小均有每價洋十一元五角本星期內祇售洋二元八角五分

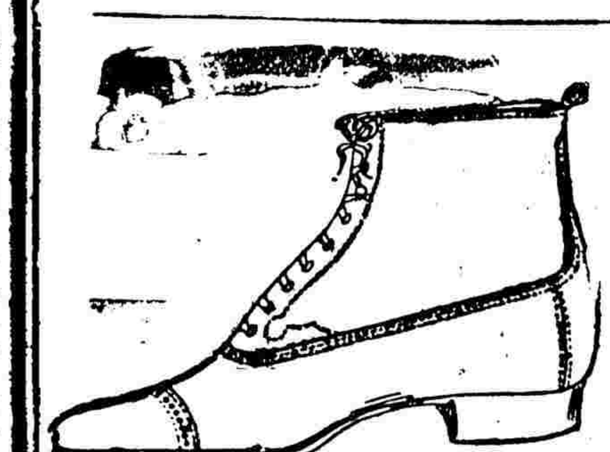

本公司之著名東方牌黃黑皮靴皮鞋係英國皮料照美國最新式之式樣所製各種大小可隨意配着上星期售出六百雙現再有二百七十四雙本星期內照進貨原價出賣每雙售大洋五元祇此一星期切勿錯過機會

君欲辦新年禮物乎

苟要辦者此其時矣各種幼童玩物有數百種之多均

減作半價出售

英國貨倫敦最新式之男式便帽綢夾裏各種顏色以及大小皆有市上賤價便帽頗多然式樣不佳本公司之便帽與西人所載者無別本星期內每只祇售洋七角五分

男女麻布領各種尺寸皆有質料亦佳每打售洋二元五角

英國貨各種柳條布可做特別式樣之大衣洋服女衣質料甚堅門面極寬本星期內每碼售洋七角五分

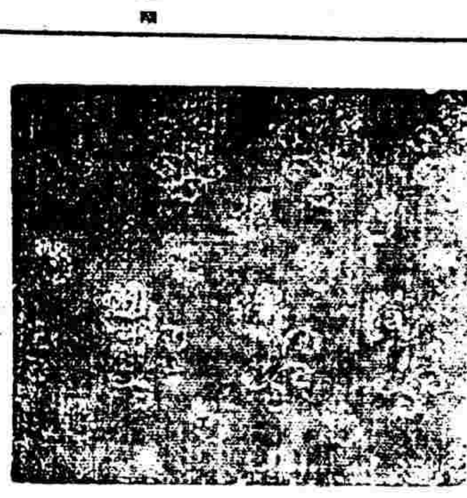

英國貨腰帶甚爲堅固用以熟皮製成各種顏色俱備每條售洋三角

大號洋傘所存無幾價一元五角本星期內祇售每頂洋一元

新式白手帕各色絲花邊每打價洋一元五角本星期內每打售洋九角

現有數百疋新式羊絨及佛蘭絨本星期內皆照原價減半出售

本公司現所存之緞帶花邊帶衣邊扭扣等物本星期內均照進貨原價出售

現有一百七十三雙女式皮鞋各種大小顏色黃黑俱有本星期內照半價出售

花邊帶 本公司將最美麗之花邊帶大爲減價出售貨色經洗寬有十八英寸可做衣邊之需祇有此一星期內特別減價每碼原值洋一元五角現祇售每碼洋三角

上等蜜蜂牌羊絨線眞眞頭號貨色白色以及各種顏色俱有每磅售洋一元七角

英國貨羊絨線手套可以經洗各種顏色以及大小皆有每付售洋六角

惠羅肥皂香味甚佳且有種種香味眞爲上等香皂每盒十二塊祇售洋一元

英國貨土耳其洗浴大號毛巾並兩端飾有纓鬚每打售洋十元五角

上等羊絨氈尺寸寬大甚爲溫煖所存不多快來購選本星期內每條售洋二元五角

鴻德洋行現銀專收珍珠

本行向在上海英大馬路四川路口惠羅公司隔壁十三號洋房三層樓上五號由升高梯上樓如蒙光顧格外優待 電話二千八百七十二

藜光社啓

善治耳聾

普益總行改良碾米機器廣告

本埠商情

◎金融 ▲符號者價漲△符號者價退無符號者不動

滙票 昨陽曆一月十七日各國匯票行情如左

上海匯至倫敦

大條銀電報	二十六辨士半
英國電匯	二先令六辨士八七五
英國現匯	二先令六辨士九三七五
電匯四個月	二先令七辨士一二五
買進四個月	二先令七辨士半
買進六個月	二先令七辨士六八七五
定貨四個月	二先令七辨士六二五
定貨六個月	二先令七辨士八一二五

上海匯至法國

法國現電匯	三法郎二五
四個月電匯	三法郎三一半
六個月電匯	三法郎三三半

上海匯至德國

德國電匯	二馬克六三半
四個月電匯	二馬克七〇半

▲以上合上海規銀一兩正▼

上海匯至紐約

美國電匯	六十二元六二五
四個月電匯	六十四元半

上海匯至香港

香港電匯	七十四兩半

上海匯至日本

日本電匯	七十九兩

上海匯至印度

印度電匯	一百九十一羅比半

上海匯至和蘭

和蘭電匯	一百五十五兩六二五

▲以上合上海規銀一百兩正▼

金市 一月十七日收盤市價如左

現貨赤金	△三百八十兩
沙金合赤	△三百八十七兩
足赤條金	△三百八十六兩

銀市 一月十七日收盤市價如左

英洋 ▲開盤七錢三分〇七毫半 收盤七錢三分〇六二五

銀拆 △開盤借 △收盤借

△暢晚借 掛牌無

標金 △開盤三百七十九兩 △收盤三百七十九兩

錢市 一月十七日收盤市價如左

龍洋	△七錢二分八厘一二五
英洋	△七錢三分〇三七五
小洋	大錢陸毫三厘七毫半
銀拆	△借
銅元	一百七十六千文
洋拆	△七錢二分六厘
錢況	一千二百文
衣牌	一千二百九十文
市錢	一百五十千文
八圓	一百〇四文
貼水	每角十五文
本洋	七錢二分

銀行交易報告 昨一月十七日

本埠銀行開出之先令匯水與大條銀行情均較前日一式不動云茲由各銀行買賣市況調查於左

滙豐銀行買進現英洋五萬元價係七錢三分一厘

又買進現英洋二萬五千元價係七錢三分〇六毫二五

中國銀行買進現英洋三萬元價係七錢三分〇三毫七五

各銀行銀根實在存數 一月十七日禮拜六本埠各銀行及錢莊實存之現銀洋大條銀數茲特調查於左

麥加利存銀一百九十九萬 洋九十九萬

滙豐存銀一千一百四十四萬 洋三百〇四萬 大條銀六十八條

德華存銀五百十五萬 洋二百九十七萬 金押出銀四十五萬

正金存銀三百五十萬 洋一百三十五萬 存大條銀五百三十五條

道勝存銀三百九十一萬 洋六十五萬

通商存銀二十萬 洋三十萬

東方存銀三百十四萬 洋十五萬 存大條銀二百六十六條

花旗存銀五十一萬 洋念三萬 存大條銀五百念九條

和蘭存銀七十五萬 洋七十萬 存大條銀三十四條

華比存銀一百五十四萬 洋六十四萬

臺灣存銀五十七萬 洋十三萬

中國存銀九十二萬 洋一百三十八萬

●以上各銀行總共存現銀三千三百六十二萬兩 現洋一千二百五十四萬元 存大條銀一千四百三十條 金押出銀四十五萬兩

各莊街底共存銀六百三十萬兩 洋一百七十萬元

◎雜貨 ▲符號者價漲△符號者價退無符號者不動

糧食 昨日滬南各種米價仍然平穩之勢惟陰元米行情跌小二角之譜云茲將開出各價如左

北幫機白米	七元至六元六角
常幫機白米	六元八角至六元四角
常幫機白米	六元六角至六元三角
蘇同機白米	六元四角至六元一角
無錫機白米	六元五角至六元一角
角里雙白米	六元四角至六元一角
松江高白米	六元四角至六元
崐庭陽白米	六元七角至五元八角
嘉善洋籼米	六元九角至五元四角
新嘉杜尖米	六元五角至六元一角
蘇城客秈米	六元三角至五元八角
蘇同糯米	六元三角至五元九分
嘉新進元米	八元三角至七元六角
無錫陰元米	△七元三角至七元
角里陰元米	△七元三角至七元
新嘉小麥	五元四角

油荳 昨日滬南由廣東幫辦去各坊家餅去大連荳油五十件正茲錄售開各價於左

異夾生油	(每擔)十一兩
船異夾生油	十一兩〇五分
輕皮生油	十兩〇九錢
大連荳油	十兩〇三錢

本廠棉紗 昨日各牌紗價如左

十六支紅團龍	一百〇四兩五錢
又 雙虎	一百〇六兩五錢
又 雙象	一百〇六兩
又 胭脂虎	一百〇五兩
又 牧羊	一百〇六兩
又 雙龍	一百〇九兩
又 丹鳳	一百〇三兩
又 火車	一百〇六兩五錢
又 水月	一百〇八兩五錢
又 月季	一百〇三兩
又 日光	一百〇六兩五錢
又 天官	一百〇四兩五錢
又 聚寶盆	九十九兩
又 雲龍	一百〇一兩五錢
又 雲鶴	一百〇四兩
又 紅龍	一百〇二兩
又 鐵毛	一百〇一兩五錢
又 三星	一百〇二兩
又 人稱紗	一百〇五兩

●疋頭行市 △民國三年一月十四日禮拜三

怡和洋行疋頭 (羽綢)

三鼎牌	每疋△五兩八錢九分
鯉魚牌	△四兩八錢三分
形寶圖	▲四兩九錢七分
運動會	五兩六錢
金利源	△五兩七錢一分
雙桃牌	五兩九錢五分
粉粧樓	
龍鳳牌	△五兩三錢二分

(未完)

日本郵船會社

本公司山城丸於一月念四日禮拜六開往日本各埠包攬客貨 日本郵船株式會社謹啓

外國輪船出口日期

澗脫斯而	十八日開往花旗	昌興公司
汀龍丸	二十日開往美州	太平公司

▲進口輪船▼ 一月十七日(念二)禮拜六

江天	由寧波	招商
鳳翔	由寧波	寧紹
開平	由秦皇島	開灤
山西	由汕頭	太古
吉和	由長江	怡和
大利丸	由長江	日清
木神丸	由大連	郵船
阿波丸	由香港	郵船
臨安	由香港	太古

▲出口輪船▼ 一月十八日(念三)禮拜日

美大	開往長江	美最
阿波丸	開往維多利亞	郵船
江孚	開往長江	招商

中華民國三年正月十八日(即癸丑年十二月二十三日)星期日第二千一百八十八號

地方時事

營口中國銀行大火

初七日黎明四時頃營口中國銀行分行大樓上忽然失火延燒一時許此壯麗之建築悉成灰燼惟後層金庫賴質鞏及日本消防隊竭力救護得未燒失而存儲旁屋之匯票簿據並現洋二千元已付一炬事後檢查此次焚燬約摃失洋五萬元年前曾保有十萬兩之火險故能不被如何影響該行中人自云係電燈破裂發火總辦業於兩日前乘急行車赴天津商辦要公某國報紙揚言該行運掉不靈火災內容殊極曖昧皆評議之甚者也

鄂豫間之匪氛 (五十二) (湖北)

▲軍事界最近消息 白匪近來異形猖獗曾由段督嚴防協捕日昨軍府接到北軍王占元師長以吾鄂三師王安瀾師長攻潰白匪捷報各一電今將兩電大略摘錄於下 信陽來電該匪前集黨羽大肆猖獗佔駐新安店一帶業已會同汴省張旅長連夜圍攻匪因子彈缺乏是晚大潰斃匪黨甚衆奪獲軍糧馬匹甚多所有新安店一帶地方業已全體克復尚有餘黨敗竄小龜山要志塞內現正與張旅長會同設法圍攻佈置完善四圍進攻該餘黨不難剿捕特此電達以報捷音 又河口來電該匪未竄入鄂境所有豫鄂沿邊地界時有匪徒小股馳往並無大隊猖獗於日前接連兩次擊捕該匪小隊共擊斃匪黨二十餘名並擒獲就地正法十數名近日尚屬安靖所有防範嚴密佈置特此電捷

河南盧山瀛音堂西人來函云本處王管帶極好鴉片其所部官軍通同匪等私售軍火援害人民被盧氏紳商等聯名告發本月三號夜奉開封都督電調回省該管帶遂於四號晨九點鐘時帶領全軍從西門開去盧氏紳商遂自組織民團防衛五號晚突來王管帶部下通匪下級軍官一人帶兵四名私回盧氏縣爲匪黨內應被民團擒獲搜出暗號證據當交地方官盡行槍斃現在盧氏自通匪官軍去後商民反覺安靜

日前京漢南段鐵路之遂平及新安店兩站有白匪竄擾官軍圍剿致小有阻滯現聞匪已逃散鐵路附近一帶均已平安昨十二日北車南下據郵局押運郵件專員程君述及故誌之以告旅行者

昨接駐馬店來信云確山縣南三十里有大股土匪肆行刦掠駐縣北洋軍隊偵知即往痛剿與匪劇戰五六句鐘之久斃匪十四名獲槍械數十支戰馬十匹匪不能支遂南竄無蹤彼此電桿被匪砍斷若干旋即修復照常通電矣

銅陵陳孝保命案詳情 (安徽)

縣知事祝崧年爲陳孝保命案惑於劣董陳煥明之賄託虎役王升等之朦報致原屍埋沒反以莫須有之末死查光桀刑逼屍叔陳正鴻照供孝保屍爲查光桀並勒正鴻裁定主謀爲原案抱不平之李謹齋朦詳上峯嚴拿以免從中作梗個中始末業爲本城各報言之詳矣現因本案關係重大記者復繼續調查所有詳情分誌於左

(甲)陳孝保之被害 據屍叔陳正鴻代訴人陳有道上呈高等廳謂陳孝保確隨祖母陳余氏向陳王氏及朱萬松家索款祖母被毆而奔孝保不克與之俱奔致遭王氏等毒手越日始在馬家湖草畔尋獲即報縣往驗該死屍按傷填格且有藍辮繩及追鞋可證由是推敲果孝保之死確爲索款而死被害之尸確爲孝保之屍矣該縣祝知事既將正兇陳于氏朱萬松拘得正帶縣嚴究時不意楊家祠之席酒(時祝驗案陳煥明即請祝至汪家祠小飲竟設盛筵款祝求祝暫緩帶人)竟令如許重案變作風流雲散此等罔蔽蘆實令人難解又詎知一波未平一波又起

(乙)陳正鴻之被囚 據正鴻所呈陳煥明賄託後正兇既逍遙無事該縣反憑王升一人之妄報不曰尸爲彭姓即曰尸爲查姓將正鴻千提到縣拘禁責以尸圖訛無何全邑士紳公憤咸爲死者理冤該縣惶恐萬狀當請多人調處惟李紳謹齋主張正兇宜嚴辦方可言和該縣由是怒不可遏遂發現不可思議之風波

(丙)祝松年之朦詳 該縣以李謹齋從中作梗即孝保案終難解決如是由煥明買出萬姓嫦咬供馬家湖死尸爲查光桀且嚴刑拷打正鴻照供謹齋實爲主謀正鴻以酷刑難受(即天秤架子之飛刑)亦祇得指供照該縣喜不自勝即以李謹齋主謀殺人勢如狼虎大題朦詳都督請示拿辦並言已呈報高等廳殊不知該廳批正鴻之呈明會該縣絕無詳文到廳且言候令該縣抄案到廳核奪由以是推之該縣既無呈文到廳何呈都督文竟揑稱除呈報高等廳外其有意陷害可想而知

(丙)李謹齋之破產 李謹齋在該縣素以戇直名此番祝李積不相能李亦來省上呈都督請委澈查窮該縣聞耗恐李再行翻案與己不利特在縣火派虎役十二名往李家索提謹齋到案且勒索差費百二十元此項火食費謹齋一日不到案即需按日供給日來謹齋家屬均受若蠆威嚇如鳴獸散昨已飭人赴省告急矣

浙江通訊

▲關於應試知事之通令 昨屆省長通令各縣知事文云准內務司案呈查知事試驗暫行條例及其施行細則均經刊登第一百八十二期浙江公報在案查該條例第二條載凡年滿三十以上具有左列資格之一者得應知事試驗又查該細則第三條第一項載應試人於投考截止日以前應親赴本部辦理知事試驗事務處報名各等語是合於該條例第二條第一至第五各款資格之一而志願應試者應即遵照該細則內規定各項應行備帶呈驗文書等件親赴內務部辦理知事試驗事務處報名投考乃近來應試人員紛紛來署呈請諮驗核與規定不符仍令赴京投考惟逐一批示輒稽時日試期密邇貽誤堪虞合亟訓令各該縣知事迅出示布告各該應試人員一體知照切勿自誤云

蘇州通訊

▲抽船游巡之通告 水警第三專署第一營管帶兼任勤務督察員王保成奉委游巡兼差日昨出有通告云案奉總廳訓令內開蘇省各屬港汊紛歧素爲盜匪淵藪自甯滬肇亂以來更形披猖又加以潰兵四散尤爲可慮現在冬防已屆自應詳細籌畫須給本屆冬防辦法令飭進行以期嚴密防範而弭隱患等因奉經遵照所頒條例於五營內每抽師船三艘歸本管帶率領游巡蘇滬常熟崑山無錫宜興溧陽等處各鄉周歷嚴查然匪盜得聞本軍兜拿嚴緊難免不潛匿偏處以避軍鋒設或商民確知匪蹤所在應速前來密報庶可率師往拿盡法懲辦而保治安惟是師船聯檣經過各鄉深恐商民誤會致啓猜疑爲此布告諸色人等一體知悉須知本軍皆係確守紀律凡有登岸購物交易均以現錢斷無賒欠硬買情事各勿懷疑切切此布

本埠要聞

八誌夏粹芳被害案

▲傳聞被害原因 商務印書館總理夏粹芳君被兇徒王慶瑞在發行所門首開鎗遇害一案獲犯訊供辦理各情迭誌前報茲得外間傳聞謂此案起禍之真相由於亂黨首領陳其美因向夏君索詐不遂所致蓋陳其美曾於半月前親書一信(由陳具有姓名)由郵投遞致夏君暨該書館經理鮑張高等要求商借十萬金等語而夏君等據函後置之不復關於一星期後(即遇害之前三日)又由郵局遞到掐名函件一封(係專函夏君之信)略謂原擬將爾印刷所縱火焚燒因恐害及隣右心所不忍祇有以衛生丸一法奉敬云云夏君自接此函甫越三日果有斯禍云

▲緝拿要證無着 兇犯王慶瑞經總巡捕房逐日帶至審事間秘密詢問供詞窮詰主使之人詎王犯一味游供迄今已有一星期尚難得其真相迭經刑事檢查員侃克君與西探總頭目安姆斯脫郎帶同兇手前往指拿同黨毫無蹤跡茲復由捕房查得住居楊樹浦路之周某係此案間接唆使兇犯王慶瑞暗殺夏粹芳之要證故於前日午後又將王犯從牢內提出派中西包探押乘馬車馳赴該處緝拿並無其人詳細調查亦無影響遂即將王帶回捕房稟明總巡諭飭押候嚴行訊究云

兌換國庫證券辦法

滬上衆商籌墊之滬軍用款三百萬元當由中央發給國庫證券於陽歷歲暮到期無着由總商會推虞洽卿君赴京向熊總理面商辦法刻虞君已於前日偕同總商會駐辦嚴漁三君返申總商會於往年經發此項證券時因整票零星小戶不便分給曾代印分票六十萬元由會分發其整票六十萬元存於通商銀行以昭信實今議定辦法如下

(一)凡持有整券者屆時見券發半數現銀半數新票舊券由中國銀行收回 (二)執有分票之各小戶見票亦發半數票上蓋戳(註已於某日發給半數字樣)原票仍發還 (三)所有利息如數發清 (二)發兌機關中國銀行上海分行以上各條均已商妥惟該行尚未表示以故連日總商會總協理周貝兩君又代衆商急電催辦矣

製造局又發戒嚴令

上海鄭鎮守使近以探報叛黨又有定期本月二十二號復圖攻局之謠言是以前日令由第七旅旅長臧和齋君督同駐局各營加意戒嚴故由臧旅長責令十三團所轄三營長每營每夜各派精練士兵三排通宵輪流梭巡着令第一營魏營長防守大局門及江邊碼頭暨由半邊橋往東望道橋直至滬杭車站等處又令第二營周營長督兵在西柵內外砲廠後一帶馬路由龍華馬路越火車路及至湖北會館等各處嚴加巡查又令第三營高營長責成士兵在局內沿江邊直至西砲台一帶及存儲火藥槍彈各棧房等處通宵防禦所有局內各碼頭禁止船隻不得靠岸停泊並令各營所派局內各崗位之兵士入夜均須雙班設有驚耗以便分投捷報又令海陸軍警察隊隊長王雅泉君所派製造局外各崗崗兵務於晚間一律雙班禁阻商民人等不得深夜在途行走以故近三日內製造局一帶之防範又格外嚴密云

工部局對於界務問題之說帖

中央政府因與上海工部局磋商界務問題刻已由外交部孫總長委派全權專員來申協議一切因滬北新租界失之前清官吏辦事敷衍迄今如北四川路一帶互有不能便利之處今擬公同規畫以期兩便茲覓得工部局當時對於是項問題之原案說帖錄之如下 欲得外國人民請求推廣租界之眞意必須參致西一八九九年華政府允准推廣租界之談判即知目下所請推廣之地場比一八九九年時間置之原議範圍尚少有增加耳查中華協會之報告書中有一卷記西一八九九年四月二十八號工部局之臨時會議日記一篇其中所載英美二領事口述情形摘要如左 美領事古納君云查寶山縣地方不能併入推廣界內之困難性質本領事與英德二位總領事至近始知其詳又由福開森君赴甯一行乃悉反對情形屬於政治性質由北京發生者古納君因工部局允將所有要求寶山界之各款作爲罷議乃聲明長官將准予工部局在該縣界內設捕衛生築路各權至外人在該縣境內購有地畝亦允給發道契云 英領事璧利南君除承認美領所言外且述其意並非欲工部局以此次華官所准推廣之租界即爲末次結局但爲大全中一小曲之歸束已耳又敦促工部局應從權先受所與爲宜倘拒絕不受則恐此項談判延長無期且聲明縱使界線定後苟有便宜機緣能使工部局再請推廣者雖在少數月分後渠亦願爲辦理又言工部局此次所承受之界線將與此事無所阻礙云 查西一九零零年第一本藍皮書登列函電中有載長官所述事情與此項談判有關係者摘錄如左 西一八九九年五月九號上海英總領事寄北京公使函內開查寶山縣有一隅與租界人烟稠密之邊隅相連其地勢有類楔形工部局苟能管轄該地獲益固大然通盤計劃後仍應即時權受中國所與之地尤爲愈也若望蟬聯談判冀除江督之反對而饜滿吾人之心願恐不可必蓋此事無故延長爲時已久故也現與上海邊境毗連之寶山地段將來必須尋覓工部局管轄俟至彼時能在該處更謀推廣吾人之租界也 西一八九九年五月九號英外部致北京電一通詢問工部局要求寶山併入推廣界內有何要事并問此事曾否寢議 西一八九九年五月十一號北京回信云江督極端反對推廣至寶山境內者蓋爲火車站設在彼處故也該處若能併入於推廣界內固有二益一即破除武斷一爲整理衛生然據各領事之意謂若不從速解決則恐談判施延無期雖然各領事亦未承認此次所受納之商定辦法視爲末次之結束也 西一八九九年五月十二號英外部致北京電云所定辦法可允許惟須謹慎從事切勿自己上當阻止將來要求推廣寶山或別處地步 西一八九九年五月十五號北京覆英外部之公牘云寶山縣地方因淞滬段火車站在界內故江督拒絕不允併入推廣界內(中略)如將該地併入計有二益一爲衛生一爲破除華官任意所規定之界線是也然各領事並未承認此次受華官所給與之地塲即爲末次之結局也

(未完)

滑稽小說 不可說 出版

定價每冊大洋三角

小說爲著名小說家小百姓唯一之傑作據近十年來各方面之種種此書劇而以滑稽之筆記載之其內容事實大而政府黑幕下至社會怪狀彙以及一般人情形滑宮秘密莫不備而有徵蓋合社會小說歷史小說滑稽小說爲一編直人心之股鏗亦史乘之雜形非一般憑空結撰之段見報比也前經本報逐日登入第一版極受讀者歡迎惟前以分段見報未特重印單行本首尾銜接開卷了然愛讀諸君定當先覩爲快也

發行所上海時事新報館 經售處各省時事新報分館暨代派處

參茸海狗腎扶陽種子寒谷春生酒

上海誠豐號房 始創參茸芝朮 海狗腎壯陽補品凡有年遠無聞 經年陽萎不舉 亟此扶陽種子 [illegible]

方始創此種男種寶所製正吉林老山人參暨芝野鹿盧片鹿茸海狗腎虎筋等貴重藥品六十四味君臣佐以相配其性補而不膩溫而不燥四時咸宜男女老幼均可服 [illegible]

金陵濟甯質典總經理方柳江廣告

亦金融不靈之故如荷熱心部日投資函局歡迎或待陰歷來正亦個人担負收股處一在揚州校場街德餘錢莊一在金陵花市大街本質典內 敬啓者金陵自去秋[illegible]大軍來甯克復後市面凋敝[illegible]股鉅茲質典先由[illegible]資[illegible]開辦並另定招股簡章早經宜布開張兩月貧窮[illegible]稱便利而金融不易轉輸幸政界[illegible]此允撥公款二萬現已領到四千元餘再陸續撥至所收股分甚爲寥寥想無不可惟名譽總經理閻君雲卿刻隨張大帥赴徐公幹勢難兼顧業已辭職所有招股事宜歸本質典內簡章儲備如蒙函索立可寄奉合併聲明謹啓

本埠時事

●防範亂黨之函電

上海鄭鎮守使日前接奉國務院庚電內開密奉大總統令現據陝西都督電稱日本學生曹俊甫王之昇楊濟川樊靈山黃統勇雄飛及求唸風吳希貞等聞受亂黨指使回國假延長石油名義冀圖煽動全體以圖復起謀亂查該學生等素不安分陝西秩序回復後恐再有援亂情事故遣其留學日本藉以消納現在野心未死青年學子且有受其煽惑者刻聞分赴上海北京等處潛謀生事未便再事姑容除由此間嚴緝外應請大總統通飭緝拿等情務速轉飭各軍隊及地方官嚴密查緝務獲究辦以靖亂源等因合亟電達貴鎮守使通飭所轄各軍隊一體查拿究懲等因鄭鎮守使奉電後已於前日密令駐局十三團及駐吳淞之第十五團威吳二團長等通令各營遵照辦理矣

鄭鎮守使現接江蘇馮都督來電以准國務院鹽電開奉大總統令據湯都督電稱湘省有人散放傳單文曰都督令各錢店出有票幣者趕緊收回免受臨時影響又一紙云各商號所出錢票務宜趕緊收回本都督一日卽行出示市票一律兌換銅元等語當時方面立起恐慌經立卽飭軍警彈壓並出示聲明傳單係匪徒偽造一面令行電局暫止發電風潮始息當日探出傳單係劉泰照堂承印當將該店主傳到供係商會楊鈞陶交印當將一干人等拘案親自研訊各該犯等供詞支離遁難定讞除飭軍警加意防查並嚴切研訊外誠恐亂黨蛇伏各省或仍利用此援亂政策破壞秩序應請密飭各省如意防範以遏亂萌等情卽密飭軍警嚴爲防範以免亂黨利用煽惑方法致擾方面等因前來相應函達貴鎮守使查照辦理等因鄭鎮守使當已令飭軍警各界一體防範矣

浙省朱介人君日前曾函致上海鎮守使商請互相聯絡協緝黨人等情鄭君接函後已將飭緝黨人花名撥給各探按名查緝茲將名單錄下 王魁卿 陳其蔚 劉湘金 引鳳高 賈得雲 許相謙 范賢方 湯雨亭 呂東笙 何仲良 傅雨臣 龔振鵬 宋志和 王曙生 李書裁 文忠亭 任韶燕 鄭祺壽 李文彈 章本淡 李友蓀 張秀全 莫永貞 劉英 龐青臣 劉錤 何恆公 何耀平 常春芳 婁企橋 胡秉柯 田志琴 楊鴻傑 顧伯陶 彭占天 趙松泉 林軾 余鎮南 王文海 徐血兒 凌鉞 沈孝忠

●工資改爲月給

兼製造局督辦鄭汝成君查得本局工匠工資原係每逢星期給發殊爲紛煩茲自本月份起所有開工之砲廠及修理館件之各工匠薪工一律按照陽歷月終核發每逢星期停工一天每月實行工作二十六天昨已諭知各該廠委員傳諭矣

●公廨建屋權收回

公共會審公廨自光復以後因無上級長官管轄由工部局暫行攝管廨內原有房屋一所已被拆卸屢欲建築洋房議作瘋人院經關讞員一再力爭議定兩下暫不建造現正式政府成立各國一致承認收回公廨主權經法律顧問洋員台高特暨畢公二君來滬與領事團迭次磋商已有端倪故上級公堂無須建築惟廨內所有空地一方業經關讞員決定繪成圖樣建造平屋三間作爲廚房之用已於前日始興工築造矣

●薩督辦考驗警察

淞滬警察督辦薩鎮冰君查得近由北省調派來滬之北警巡士二百名及巡長巡官等現均暫駐小南門外圖書公司舊址以待教練純熟卽行上差茲恐該警等規模未能一律嫻熟是以定於翌日午後三時親詣教練所考察程度昨已函令該所長查照矣並以如有各區缺額巡警應卽查明實數可向該所分別添補以昭鄭重而免紛歧

●洪知事改良風俗

上海縣知事公署昨發第十一號布告云照得春宮淫戲向干例禁乃近來不肖棍徒或製摺式照片到處兜售或招過路戲班逢村開演西洋景形容盡致居然漏洩春光花鼓婆妝飾入時都是描摹醜態貞女因之改操登徒從而生心甚至采芎贈蘭邂逅便成永好尋花問柳狹邪慣作冶遊小則敗節毀名大則爭風釀命宵小乘機而胠篋賭徒借此以抽頭誨淫已自難容流弊有所必至興言及此良用撫然本知事甫及下車首先問俗僉以上海地方遊閒人數參差難保無日久玩生以身嘗試爲此須發布告仰地方人民一體知悉嗣後如有發現以上情事准予就近報告警區按律嚴懲以端風化庶幾奸邪斂迹閭閻存廉恥之防禮讓成風家室享和平之樂本知事有厚望焉特此布告

●警備隊遷讓押所

淞滬第四警備隊駐在所原係地方檢察廳第二看守舊址茲地方檢察長汪魯儀君因押犯日多第二看守所亟須重行開辦特函由鄭鎮守使轉致淞滬警察薩督辦飭令騰讓以資應用聞第四警備隊現擬遷至小南門外教練所（卽舊圖書公司）駐紮云

●禁烟事歸併衛生科

淞滬警察南市分廳長崔君昨令第一二五署暨所屬各分署文云案查督辦薩接管淞滬警察廳卷內禁烟科員嚴庸因病辭職所有禁烟科各項卷宗暫由衛生接管在案本分廳長受任伊始稟承督辦當以經濟困難力求撙節禁烟課不再派員禁烟事項卽行歸併衛生科辦理惟是禁烟爲國家公令所關滬地尤各省覘線所集苟查禁稍寬則一星之火必致燎原外何以謝舉邦之責內何以撲閭閻之毒餘爲此訓令該署長仍當督飭員警接續嚴勵進行毋得以禁烟科業經裁并稍生誤會致廢要公並仰轉知所屬各分署暨禁烟專員一體遵照切切此令

●銀行夥押解起程

濟南交通銀行夥何作周因押運鈔票銀元一萬零一百元至零莊交付被申中途吞沒逃至蘇州通道一案業經其垣警察廳查獲何維周由探押解來蘇卽奉薩督辦派警提回淞滬警廳司法科豫審拘留在案茲悉昨日南市警察分廳長崔君接得濟南警察廳長來文並派探來滬將何維周交給來探並請撥派警探沿途護解來魯歸案訊理等情崔君立卽派探霍青年押解起程矣

●水警又須改編

蘇省水師表面上改編水上警察其內容仍未整頓前日韓省長來申與鄭李諸君談及擬將總廳暫撤第一廳改爲長江水警擬任命趙會鵬爲廳長第二廳改爲內河水警其廳長亦須撤換以資整頓而觀成効云

●日本水師遊覽記

日本水師練習隊五百餘人日前來申其領袖卽黑井少將前日到申後由吳淞上岸乘火車抵虹口分駐各日旅館並往南北各處遊覽前夕日商招待於昆虹園昨日已赴蘇甯定於今日返滬卽行回國云

●牧師徵集國教意見

教育部汪總長前因孔道會請求擬定孔教爲國教嗣經耶穌天主各宗教聞之羣起反對迄今尚未解決茲悉本埠耶穌教各牧師以中國業已改建共和人民信教一律自由無分軒輊今若定孔教爲國教未免人民猜忌致啓各宗教之惡感惟耶穌教久已盛行各省卽本埠信奉者爲數甚衆故於日前在山東路講道堂傳知各教民徵集意見如有反對孔教爲國教者一律簽字列簿表示反對送交各牧師後以便定期開會聯名致電中政府力爭云

●惠書誌謝

昨承醫學世界社汪君惠贈所著精神病一夕談消化器病衛生術救急法及衛生大意磨工致程陣中衛生必得赤十字條約各一册書此鳴謝

省時省費一教員可教數班學生之書

初等小學單級教科書（國文 修身 算術）

上海商務印書館新編

單級教科書編輯宗旨

現在我國教育經費支絀、不能多設多級學校、欲求教育普及、必須實行單級學制、以一教員教數班學生、本館特編單級教科書、以供初等小學學生之用、

一本書遵照教育部定章、初等小學分爲四學年、每學年分三學期、

一本書每學年分三册、每學期用一册、

一本書分編、就各科之性質而異、以期教授上之便利、

一本書所有教材、均以實用爲主旨、

一本書另編教授書、與尋常教授法、迥不相同、極便教員之用、

一多級學校之複式學級、亦適用本書、

單級教科書之用法

修身科〇本書分甲乙二編、編各九册、共十八册、前二年、採異程度同教材法、後二年、採同程度異教材法、其用法如左、（前二學年生、用甲編不用乙編、用乙編不用甲編、故實際上仍爲十二册、）

前年		後年	
一年生	甲編一二三册 } 合班	一年生新入學	乙編一二三册 } 合班
二年生	甲編四五六册	二年生前一年生	乙編四五六册
三年生	甲編七八九册 } 合班	三年生前二年生	乙編七八九册 } 合班
四年生		四年生前三年生	

國文科算術科〇本書分十二册、前六册採異程度異教材法、以便分班教授、後六册採同程度異教材法、以便合班教授、故第一二年、仍照通常編法、以免教授困難、第三四年、則以七八九等册、與十十一十二等册、交互使用、計分四學年爲三班、其用法如左、

前年		後年	
一年生	一二三册	一年生新入學	一二三册
二年生	四五六册	二年生前一年生	四五六册
三年生	七八九册 } 合班	三年生前二年生	十十一十二册 } 合班
四年生		四年生前三年生	

單級教科書之內容

修身科

本書注重作法、以實用爲主、并多採孔子教義、保存固有之國粹、而鞏固道德之基礎、前二年以學校家庭爲主、後二年漸及社會國家、以期程度適合、

國文科

本書以發達兒童思想、使習知普通語言文字爲目的、其材料包含歷史地理理科實業、以增進其常識、注重愛國合羣尚武守法、以養成其德性、並附書信帳簿契據等、俾便實用、

算術科

本書依兒童心理發達之順序、增其計算之智力、予以生活必需之知識、以期切於實用、前數册之數碼、則用特製軟體字、以便練習法、

編輯之經驗

編纂者 王鳳岐 鄧慶瀾 鄭朝熙 陳寶泉 張元濟 高鳳謙 樊炳清 莊俞 秦同培 壽孝天 莊適 費焯 譚廉 蔣維喬 杜亞泉 諸君皆富有編輯上教授上之經驗、王鄧鄭諸公留學日本研究單級教授、向在直魯各省主任單級學校、故所編輯、皆可施諸實用、非嚮壁虛造可比、

印刷之特色

本書分特製常製二種、常製本與通行教科書相同、定價特廉、以助教育之普及、特製本、紙張潔白、印刷精工、以養成學生審美之觀念、裝訂用布脊、并加密線、以期耐久、

價目之低廉

修身十八册 每册實價、常製二分半、特製[illegible]

國文十二册 每册實價、常製四分、特製[illegible]

算術十二册 每册實價、常製三分、特製[illegible]

本書均已編輯完畢、陸續發行、民國三年[illegible]間、可以完全出版、

[illegible]
鋪設上海三馬路小花園對面興慶里口 錬雲藥房發兌

中華民國三年正月十八日（即癸丑年十二月二十三日）星期日 第二千一百八十八號

教育界

選論

自學輔導主義之教授法（續）（楊鄂聯）（轉錄教育研究）

教師方面之輔導

一矯正

自學主義之教育既以兒童爲本位使兒童由發表而練習由練習而應用教授之目的宜可達矣教授之能事宜可畢矣雖然未也兒童之心意非常薄弱其學習之始或由直觀而得形體之觀念或由概覽而得文字之意識然大抵有觀念而不知理由有意識而無理解方此之時但能心知其意而不知全體之規則特知前之所見所用如是今亦聊復如是耳甚且疎漏而不得其解淩亂而秩序全無是蓋心意薄弱之兒童所不能免者於是教授上之矯正乃爲必要

矯正者即教師直接教授是也如兒童由直觀所得之觀念須爲之研覈而說明之兒童具形式上之意識須爲之理解而正確之總之使兒童於自學時所收得之意識觀念全能明瞭而正確方盡教授之能事其要點有四

一使明白學習之要項 學習所收得之材料不必盡爲有用之材而有用之材又不得不使明白則必提示其要項而加以矯正始得曉暢明白也

一指示學習項目給與學習方便 兒童心意薄弱對於新教材茫然無從區別何者爲要何者爲宜自當由教師指示項目而使學習時得方便也

一說述宜明確簡潔 矯正爲教師事業然教師之智識程度高於兒童數倍故說述時當於兒童方面着想不可陳義過高不可言語冗長必明確簡潔兒童始能領會

一部分之深究與全體之通覽均不可忽 深究爲教授上應有之事教師偏激者往往喜爲一部分之深究如善文學者喜形式之深究通數理者喜實質之深究然教材無系統智識不聯絡則所得效果必不能圓滿故深究宜以不偏爲主

上述四者爲矯正時之要點隨時隨地有矯正之必要而亦處處有矯正之機會故兒童方面與教師方面實際上不能如此劃清界限如練習講讀而繼之以範讀範講授新字而必以意義筆順綴句而加以檢閱訂正是也

參聞

南京大學學員將起大風潮（南京）

南京大學係江南開通法政學校所改其別科一班由宣統三年二月入學至今已屆畢業期間忽奉部令該學校停辦各學員聞之不勝憤激自入學以來於今三年個人所繳學費百餘元及往來川資不下四五百元將來校長雖發給畢業文憑仍與廢紙同所有平日功課成績一概不生效力學員等已會議兩種辦法（一）向教育部爭辦開通法政學校一班別科學員仍作正當畢業不得爲無效（二）不能邀教育部允准時同向該校長王君勒令退出學費云

學務委員熱心學務（華亭）

漕涇鄉學務委員沈君恢濤因該鄉各初等小學校於教授訓練管理等法未能劃一故已於前日發起教育參觀團每週一次各校長教員挨次輪流出發每校由鄉公所補助洋四元參觀松江縣立附屬初等小學校蓋是校爲華亭初等小學之模範也而沈學務委員每一團體參觀輒與之偕已參觀者確能採取善法即日改良依此進行該鄉學校將來發達可預卜也

貧民小學校定期舉行畢業（本埠）

本埠南市大南門外中道橋南貧民小學校定於一月十八日即陰歷十二月二十三日上午十時舉行寒假休業式並補給二年第三屆初等畢業證書刻由校長程杼齋君邀請官紳學各界屆時蒞校觀禮矣

女子高等文科之組織（本埠）

女學界中近雖漸次發達而文科之開設猶屬罕聞玉君子循有志於此草擬簡章擬辦健文女學其宣言書略謂引商刻羽曲求其工合英咀華法取乎上多文則學必富博學則文自工文學二字匪可判離然而莊生逃技用志不分孔子讀經韋編三絕藝精於一聖哲且然爰本此意作爲專科敢曰大匠誨人必以規矩亦謂他山有石聊資切磋云云

調查錄

江蘇省立第二女子師範學校（續）

校址在吳縣盤門內新橋巷民國元年九月開辦

（三）視學報告

六關於學校衛生方法及其狀況

本校借前鐵路學堂爲校舍日光尙稱充足空氣亦覺新鮮學生寢室與膳食之清潔均由舍監隨時檢查而用水則挑取城外河水濾以砂漏故學生患病者尙少

七關於體育方法及其狀況

女子於體育一事最不注重本校竭力提倡體操固爲必修科而於浪橋蹺鞦外又購置網球檯球及克羅凱運動器等以備學生課餘運動之用

八關於身體檢查狀況

檢查女子身體非女醫生無從着手本校校醫係男醫生尙未實行檢查祇能暫付闕如

九關於各項實習方法及其狀況

本校開辦未滿一學年學生教授實習尙未舉行惟理化一科因現時所注重者學生實習故每星期於課餘實習試驗數小時而音樂一科各樂器使用法尤非練習不可亦每星期於課餘實習數小時再各級每星期皆有實習烹飪一小時其餘如裁縫洗濯均於課外實習

十關於成績試驗方法及其狀況

遵照教育部頒行學生學業成績考查規程分爲平時成績試驗成績兩種平時成績由教員查察學生勤惰與其學業之優劣隨時判定試驗成績於學期終行之不定日期不示範圍由各教員隨時試驗

十一其他學校事務上之狀況

本校男女校使各分界限總門以內之事如搖鈴上課以及各處洒掃整理女校使任之總門以外之事如購物送信以及各處洒掃整理男校使任之刻下尙覺無弊

公牘

敦勸各私塾改組初等小學啓（續一月六日）

日課表之說明

（一）每節授課時間至多不可過四十五分鐘因兒童之注意力不過如是

（二）秋分以後每日上午上二節下午上三節春分以後每日上午上三節下午上二節

（三）表中合講合授諸節（如修身習字算術等）非合一二三四諸級使强受同一教材同一教授也乃於同時間爲異程度之同課程教師可分若干時授此級若干時授彼級所謂單級教授法也

（四）國文課之習文一節不注明聯字造句等目因舊練法甚多注一漏百不如不注稱之一二年擇其易爲者爲之如聯字塡字換字加字等三四年可較深如造句仿造譯俗筆記等

（五）習算亦分演式演題等目照上類推

（六）師讀一節並非使多數兒童任意叫讀有選讀抗讀拚讀輪讀等別教師於此時可以命令爲之

（七）一二年之抄課與三四年之默課其效用相同因幼生不能書空與其使默寫而狼籍紙筆字跡模糊何如使用石板按書抄寫之爲愈

（八）表中有一時而有雙方之課作如此講講授均爲出聲之課一礙於聲浪易致衝突二礙於五官不能並用則當使回講者默自預辦待一方面講授後再合理之

（九）第七日爲例假不設課程倘因家族之要求教師之熱心則上午可設溫課二小時以溫理前六日所授之課程或抽讀或抽背任便惟下午必須休息以振刷一來復之精神遊焉息焉之學記其中有深意存也

（十）此表不過略具端倪損益而因革之可也

時評

學校果將讀經乎（誠）

前清以讀經列爲學校正課窒礙難行教育界一致反對自學制刪除讀經以來稍明教育原理者莫不以爲當今孔道會王錫蕃等請願總統飭令學校讀經有交部照行之說（略見本報十六日北京電）茲事體大斷不可以少數人之意見貽誤教育前途亦斷不可以少數人之主張改變學校定制如此博大高遠之經義成人所不能躬行實踐者反以責之兒童無是理也若必定爲教科則所謂經者如何分配於各學年其將初小讀五經乎抑將自初小以至大學平均補習十三經乎高小七年間畢業四書五經乎將令初小讀四書高小節讀不足以盡尊經之意全讀又無此程度無此時期願公等熟思之無以投機理想而貽害吾教育界也

本界啟事

本界前登各學校調查報告極承讀者歡迎嗣以故中輟茲以爲憾現另就調查所得編爲各學校調查錄按日排登乞讀者注意再辦學諸君倘以校內概況見告俾得彙編入錄尤所企盼此啓

世界語會消息

中華民國三年一月十八日第九〇號 中央事務所在上海倫本路二百號 （愛）

本會紀事摘要

▲三年一月九日 金曜日

北京比國公使館希來福君函商一切并稱竭力在北京勸人習世界語云云

爪哇衛荀雅里中華學校校長張辛金君等函答本會函授種種問題

倫敦英文世界語報社寄贈上年十二月份報三册

奧國世界語聯合會寄來通告一封

張家口地方審判廳張永滋君等函告深願入會學習世界語

溫州樂清警察教練所屬懋修君等十八人續納函授費

杭州會員許子安君等來祝賀書共九件

上海吳麟祥君許文藻君暨嘉禾陶鳳章君等均報名入校隨繳證金相寸

四川楊澄林君等函請准留學額以便託友人來校報名繳納證金

參茸海狗腎廣嗣金丹 返弱爲强

經售處各省時事新報分館暨代派處

寄售莊繁詩女士法書

武進陸夫人莊繁詩女士思緘先生之妹也工北魏書絕非唐以後俗書委婉之比 潤格 五七言對兩元 八言對三元 大堂幅四元 小堂幅二元 五尺屏每幅一元 時事新報館代售

新開廣記土棧特別放盤

本行主人啓

崔氏　香廬駿雲氏啟

楊廣興土棧遷移特別放盤

本號向在…分設內地各埠碼頭市鎮二十餘處因內…收回上海總號僅存…照常交易特別放盤…一律克己近因被鄰火焚今暫移在大馬路五龍日升樓後面二弄內…北石庫門面廣興土棧內照常交易　謹告

實業界

要件

江蘇籌備巴拿馬賽會出品協會事務所敬告農工商學各界文

溯自南洋勸業會舉行以來吾國人士心目中殆無不有一博覽會之觀念而永永不可磨滅蓋以此舉萃通全國之地聚無數之人耗多量之財力經許久之時間爵而成之及其開幕萬象幷陳博覽之餘轉相告語故不獨有目共覩抑亦有耳共聞膾炙人口聲傳海外夫不可謂非盛事已然社會之觀察類多視爲美觀而於實利主義容有未加注意者請爲諸君一闡陳之今國家不惜糜費種種以舉行博覽會者豈徒粉飾文物務博虛譽也哉夫亦有所爲而爲之間嘗推究其義而爲之說曰博覽會者即不冠以勸業之名稱而已含有勸業之性質就其跡象而言之蓋實合古今而一冶古者吾國神農之世日中爲市西洋當物物交易時代亦以地以時成市博覽會者即古市之遺形而大其規模者也今者中外通商主客萬里實物之標本傳觀不易則乞靈於文字於是乎廣告尚已博覽會者即廣告之效用而厚其力量者也至若萬競爭於博覽之中促進步於獎勵之外此則因果相生事理必至又可以收效於將來與利於無休試先言其有裨益於目前者今夫創一業造一物或投其累世之資財或耗其畢生之精力迨其業旣立物已成尙將何以善其後則必曰吾將以貽諸世尙世之道不外二端或坐以待求或出而相干要皆必先經目見而後成立農工商礦諸家之於其所經營學人藝師之於其所創作求爲世用胥是道耳夫日中爲市市者即衆人之所集也廣告風行廣告者即衆人之所覽也設市以聚物而人皆歸之交易而退各得其所需者固得其所求供者亦無煩他徙而收其最後之效果則市之有利於成物之家不待言矣其後幣制旣立一改物物交換之風各設一廛以待沽然設廛旣多同業林立求者或不能徧歷諸肆評其優劣與夫直造其廬恰得所欲而供者除陳物已肆而外又不能盡挾各物四出炫人途窮思變則稍藉文字之功圖寫其物之形質效能榜之通衢以詔國人而貿易之道進矣洎夫海禁大通萬國互市貨客相距何止萬里若持物以相示則路遙莫及即分肆以消售亦力屈難周於是廣告之用大見廣告之法愈進昔之一紙招貼者今則裝訂成書矣昔之烟墨印刷者今則五彩照目矣而報紙而書籍無不用爲廣告之媒介入五都之市一瞬見百業之召千種有目不轉瞬手不停收之槪斯亦可謂盡招徠之能事矣然而未也夫圖象之昭昭究不如實體之彙彙文字之奕奕究不若物質之如如斟酌古今綜衡遠近而博覽之會開焉其範圍先由一地而推及全國更由一國而包括全世界其舉行始發於英倫而歐洲諸國繼之而美亞諸國繼之寖假亦且徧及於全世界觀乎此則博覽會之爲世界的事業可知試由其性質之普及徵其效力之宏偉蓋可得而略言之（未完）

新聞

一星期金融市況（上海）

本星期最初四日中本埠銀價爲二十六便士零八分之五適合滙兌市價二先令七便士半滙兌率本爲二先令七便士八分之一至星期四日跌去八分之一星期五現欵兌換亦跌八分之一預盤跌十六分之一至星期結盤爲二先令六便士八分之七本星期初起數日中實無定價惟於隔年低廉時其需要甚旺然出口鈔票未見發出此誠新年中罕有之事

本埠外國銀行現存紋銀及銀元統共四千一百萬兩强又一千四百萬元餘本國銀行結存之六百萬兩

及一百七十萬元均已有增又各項零星公債計結存一百九十八萬七千兩

一星期棉花市況（上海）

本埠棉市自新歲以來內地之來申辦貨者仍屬寥寥無幾至本星期始略有交易大致本埠棉市已有逐漸進步之勢

一星期棉紗市況（上海）

回憶去年之棉紗商必多虧折無疑其主要因原多受匯兌未定之影響然目下大宗之顧客幾亦無人見顧誠如前月所言非屆新年決不可以此印度售出之現貨計二千五百包日本二千包孟買市面備極穩健價亦稍漲現在市價爲十二先令本埠市價甚佳大約較前已漲一兩即本埠紡紗亦漲一兩之譜統計售出總額爲五千五百包

一星期疋頭市況（上海）

一二日間白色與原色布之出貨均不惡惟各買商正在盤帳期內故本星期之結盤實無若何之交易預料下星期定價拍賣之貨終在十二萬七千五百六疋然亦無大宗之交易可知因下星期之結盤適逢中國之舊曆年終各商人必無暇從事拍買者總之非經舊歷新年後其拍賣必不能旺查原色布銷數總額計三萬六千三百十疋白色布計三萬六千五百疋其餘原色細斜紋及白色粗布銷路亦優洋紅布及泰西緞洋緞等價格甚優別發布價仍如舊

一星期絲市狀況（上海）

本星期絲市似大有進步市價亦極滿意美國計辦去汽絲五百包目下存貨甚屬缺乏蓋因本埠及內國各埠存貨孔般之故

一星期皮革市況（上海）

本埠皮市自前星期以迄今日初無莫大之變動所到之貨亦屬有限惟歐美市價近來略已張高蓋因出口商辦貨轉旺之故中國市面仍極呆滯漢口交易本埠爲優其原因蓋爲內地重量較輕不如在本埠來貨之重毛皮交易甚屬微少所到之貨多由長江一帶及漢口運來皮張小而劣惟四川將有大宗之貨運滬價格亦不甚昂

調查報告

滬甯鐵路一星期營業狀況（一月十日以前一星期）

（揆）

	民國三年	民國二年	比較增額
車費收入	五五·七九六元	四九·四七九元	六·三一七元
運貨水脚	一一·一四七元	一〇·五三一元	六一六元
收入總額	六六·九四三元	六〇·〇一〇元	六·九三三元

上海股票行市

一月十七日

午前市價 公司	結盤	午後市價 公司	結盤
藍格志（正月份）	三十二兩	增裕麵粉	七兩半
安赫德橡皮	一兩一錢	藍格志	三十二兩

安大生洋行經理

滬上中西醫士一覽表

姓名	科別	住址
醫士 張錫林	內外科 皮膚病科耳鼻咽喉 眼科婦人科 花柳病科	北河南路七號洋房
西醫 亞達	專治婦科及男女 痧症下部各症	法租界 芝蘭里
中醫 楊雙	專精男婦內科 外感時邪暑濕溫病	現以就聘北京 移法界八仙橋鄰餘里三弄九號
李頌伯	中西內外科	寧波路鳳翔里口二百零四號
關雲驄	內外醫科	馬霍路德福里四百二十號
李珮青	精理咽喉內外痧症 針科專治男婦 [illegible]	上午在南市萬王家弄角南首 下午在 [illegible]
[illegible]	[illegible]	[illegible]
陸稼軒	專治傷寒溫病及一切疑難雜症尤精婦科	新馬路 [illegible]
王杏園	婦科女科 兒科喉科	門診在 [illegible]
丁福保	內外科	醫院 [illegible]
嚴孟舟	中西內外科	北京路 [illegible] 四百三十四號
于今醫家	外科 [illegible]	法界 [illegible] 路八十號
陳錫航	喉科 [illegible]	海甯路 [illegible] 七百四十號
[illegible]	內外科眼科 [illegible]	四馬路 [illegible]

中國精益眼鏡公司

中國自製最新發明吒力克鏡片

開設在上海英大馬路泥城橋東首

電話第三八九五號

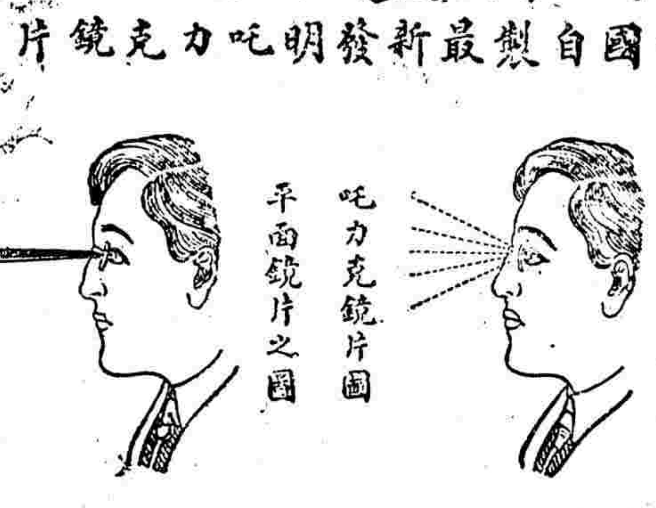

吒力克鏡片雖從光學及生理學研究而出最能保護人之目光故在泰西銷場極廣本公司於此潛心十有餘年所製鏡片始能凌駕歐西獨步中夏故自出品以來不特本國歡迎西方士女亦多惠顧此可見本公司實事求是與尋常販售舶來品而專恃大言欺人者絕然不同也茲將吒力克最大功用略舉於左（一）該鏡片像按準各人目光用機器磨成凸凹形四傍上下光線相同其功用恰與天生睛球無異故能使戴者目光四澈不勞俛仰轉側自可左右顧盼與平面鏡之祇能平視者迥別（二）該鏡片能貼近眼匡而與眼毛並不觸礙（三）能遮蔽眼目使塵氣不易侵入（四）該鏡片質厚而純遠望之宛如水晶兩滴精瑩煥采故戴者神采每增百倍（五）該鏡片光線合理故雖用於日光中亦不眩暈以上略舉概要至其奧妙則惟戴者能詳言之本公司因目爲人生最寶貴之物故悉心研究親手製造海內宏達當能鑒之冊外間近有以現成凹凸鏡片混充本公司吒力克鏡者尚祈留意

三日愈　癩疥瘡藥

每盒二角　不效還洋　上海英界二馬路錦里東首保太和啟

立止白濁丸

每瓶三角　雙料半元　不效倍罰　上海二馬路錦里東首保太和謹啟

高德洋行

上海英大馬路三十六號便是

創製托力克化學濾彩鏡片

海上之販售眼鏡者有之西醫傳先者有之然欲得眞正醫學博士而兼精明光學者無聞也惟小行獨懷其 [illegible] 處設或諸君至別處西醫驗光其貪驗費至少須自五兩至十兩若另配鏡架亦須付常之價值凡小行爲便客起見取除挨驗光分文不 [illegible] 倘貴客不諳英語有華人陪洽 [illegible] 皆能國最新美式樣色色俱備諸君意隨選擇 [illegible] 問從霈啟

時事新報新增月刊時事彙報第一號出版

報紙之大別有二曰日報曰雜誌日報性質在乎信息靈捷先覩爲快而首尾銜接藉備考證則雜誌尙焉本報海內風行日銷萬紙固已備邀各界之歡迎茲復重定編制按月增刊雜誌搜羅一月中各方面之種種重要問題選其精粹彙爲一編題曰時事彙報並規定每期二十餘萬言系統分明記載詳賅字內大勢一覽無餘旣得便於檢查且足垂爲信史有志時事者允宜人手一冊也第一號現已出版茲將目錄列左

大事記

紀錄一　憲法潮流
第一節　憲法中重要問題之決定
第二節　先舉總統後定憲法之爭議
第三節　憲法草案之披露
第四節　總統與憲法會議之衝突

紀錄二　財政槪觀
第一節　財政近況
第二節　實行減政
第三節　整理稅制
第四節　改革幣制
第五節　募借外債

紀錄三　鐵道經營
第一節　洮南鐵路借款
第二節　浦信鐵路借款
第三節　廣重鐵路借款
第四節　廣澳鐵路借款
第五節　雲百鐵路借款
第六節　歸成鐵路借款
第七節　北滿鐵路建設權
第八節　安正鐵路私約
第九節　中國自營鐵路之一斑
第十　列强在中國之鐵路敷設權

國外要聞
克廓伯砲廠弊案
英國內閣之分裂
法國海軍中之鴉片烟

專件
大總統莅任宣言書
大政方針宣言書
改省爲州一覽表
善後借款合同及其用途表
奧款合同

調查
德國預算詳情
萬國度量衡統一之先聲
巴拿馬運河告成
世界交通之大改革
西伯利亞之海道
西盟調查錄

叙任表

文藝
丁香花
閨秀詞話
悲慘之社會主義

洋裝一厚冊定價每冊大洋三角　總發行所上海時事新報館　經售處各省時事新報分館暨代派處

歡迎時事彙報各法團鑒　自本館時事彙報內容披露後訂閱者幾於日不暇給現擬按月刊一冊各省公署機關常年訂閱者按月增刊彙報擬將第一號酌量致送凡各省農商教育各會暨圖書館閱報社商署學堂等法團欲得彙報第一號者請即函致本館惟須附郵票三分即行寄奉以答熱心閱報之盛意　本館特白

精圖石印愛情小說　閨秀之秘密記　現已出版　本館發行

雜俎

斷簡殘編

明清之際史料

▲禮官章奏（續）　編纂官編修朱之錫　檢討李中白

招撫山東河南等處戶部右侍郎王鰲永啓據臣差官取到河南彰德府各歸順遵依文冊又接彰德府奉國將軍朱由杼歸順啓一封又據臣差官取到山東兗州府故魯敬王妃何氏及宗室各王朱弘穗等各歸順表文又據隨撫主事張愼學呈報膠州高密縣即墨縣申報歸順遵依又據署萊州道事張國士呈報催取到登萊兩府各屬遵依文冊又據萊州府並掖縣各具遵依文冊合行報　聞其趙魯二藩歸順啓表相應一併進繳奉

令旨禮兵二部知道

招撫山西恭順侯吳惟華奏表稱　賀奉

聖旨知道了禮部知道

山東兗州府魯藩宗室東原王長子朱弘穗安邱王長孫朱悟慧滋陽王代理府事朱弘𣚍樂陵王代理府事朱弘棂陽信王代理府事朱弘機鉅野府管理府事朱弘橋高密府管理府事朱弘樸新蔡府管理府事朱以渉郯平府管理府事朱以潛翼城府管理府事朱以溢東甌府管理府事朱弘鉌東阿府管理府事朱壽鋐等謹奉遵依上表稱　賀奉

令旨禮部知道

二十五日庚戌內院大學士馮銓等上言恭惟

皇帝陛下祥鍾虹電德合乾坤惟一人爲衆君師亶元后作民父母歡騰海宇燕及　蒼穹伏願俯答人心仰承　天意敬登　大寶際日月之升恆溥戴洪禧頌岡陵於悠久奉

聖旨覽奏具見忠悃登極定於十月初一日一應禮儀禮部具本來行該衙門知道

心史按登極儀注已定尙須此漢臣形式之推戴具見開國時人心之不能不顧雖以異族入主中夏不敢悍然取代也

（前史料心史按（國破王浮之浮字當有誤）句國字下六字誤排入章奏下合行校正）

傳奇

玉搔環傳奇（未刊稿）

（驪珠閣主填詞）（續）

第六齣　環約

（北中呂）（粉蝶兒）（生扮草皂上）爲界花天日初長玉樓人倦怕今生孤負華年夜添香晨進酒（滑々你）春悄深淺儘溫存玉惜香憐管誰家綠鬢紅怨（小生韋皐幸蒙良友慨贈姬人朝朝蘭麝叢中夜夜溫柔鄉裏今早年伯陳公着人來請說在舟中立候不知有何見諭只索去走一遭也）（下）

（小旦扮玉簫上）（集唐）兩心和影共依依（崔珏）願逐鴛皇次第飛（劉成）祇恐輕梭難作匹（秦韜玉）等閒花裏送郎歸（步非烟）奴家玉簫待侍韋郎頗邀寵眷他年鴻案敢希婢作夫人此日鸞棲幸得郎非薄倖這也算我們斷腸花中忒好結果的了今早聞得廉使陳老爺遣人來請韋郎舟中相會他與韋郎雖有世誼平素不常來往却又在舟中相會事甚蹊蹺也罷待韋郎回來自然明白這早晚敢待回來也

藝苑

雁蕩金石志（續）

上編

洗心眞境摩崖

洗心眞境書額眞書

萬歷乙亥仲秋予按台後將歷東甌與西蜀劉君璣王君繽之丹徒曹君棟參戎吳良知同登羅漢洞（前爲靈峯洞今爲觀音洞）聽坐移時靜聽泉聲息機滌煩有超脫塵凡之意故予因僭名之爲洗心眞境諸君僉曰信然哉遂書之以勒于洞之左壁

晉江龎峯吳從憲

文凡八行行十二字每字闊三寸半徑四寸眞書書額四字每字闊一尺徑一尺

遊記

關中遊覽記（續）（沈雨人）

十四　董仲舒墓

董仲舒墓在長安城內臙脂坡下由西安府學沿城壁而東行里許見城根有柏林即其墓地墓前有門題漢江都相祠門內稍低濕闢爲耕地幾無行徑沿城壁遵草徑東入一門則古柏夾道有石碑在其東端題漢江都相董子墓爲乾隆丙申畢沅所立由此北向又有一門路爲敗竹所掩詣祠室有嘉靖丙午年立下馬陵記及下馬陵圖此外騷人題詩及重修之碑甚多

祠室中有漢代醇儒及正誼明道等扁額內更有石刻之肖像然其前不毀石碑則壓豹不易見碑陰有康熙丙申許肇業題辭堂後即董子墓墓上槐柏交枝秋草離離前有嘉靖二十七年所立墓碑曰漢董仲舒先生墓褒刻正其誼不謀其利明其道不計其功十四字

董仲舒之墓一稱下馬陵昔漢武帝幸芙蓉院常至此地下馬時人因名之曰下馬陵後更誤爲蝦蟆陵白樂天琵琶行自言本是京城女家在蝦蟆陵下住即此至今銀鞍白馬烟消霧散千餘年來惟有草圃數弓離離墓旁不復當年之盛矣

叢談

曲海小說叢談二

曲海

▲玉嬌李

明沈德符顧曲雜言云袁中郎觴政以金瓶梅配水滸傳爲外典中郎又云尙有名玉嬌李者亦出此名士手與前書各設報應因果武大後世化爲淫夫上烝下報潘金蓮亦作河間婦終以極刑西門慶則一騃憨男子坐視妻妾外遇以見輪迴不爽中郎亦耳剽未之見也今金瓶梅尙有流傳本而玉嬌李則不聞有此書矣余從前在書肆中見有名隔簾花影者云是金瓶梅後本余未披覽不知是否此書也

▲清風閘

國朝李斗揚州畫舫錄云浦琳字天玉右手短而捩稱捩子少孤乞食城中鄰嫗爲之媒約偕至一處香匯甚盛納捩子而强爲婚焉逾年大東門釣橋南一茶爐老嫗授捩子以呼盧術百無一失由是積金滿室鄰嫗有姪以平話爲生捩子耳播已久以平話不難學而各說部皆人熟聞乃以己所歷之境假名皮五撰爲清風閘故事養氣定辭審音辨物聞者驩咍嗢噱而毛髮盡悚遂成絕技按此書余曾見之亦無甚佳處不謂當日傾動一時也殆由口吻之妙有不在筆墨間耶

畫舫錄又云郡中稱絕伎者吳天緖三國志徐廣如東漢王德山水滸高晉公五美圖浦天玉清風閘房山年玉蜻蜓曹天衡善惡圖顧進章靖難故事鄒必顯飛駝傳謊陳四揚州話皆獨步一時

游藝錄

撲克遊戲（無聊）

●撲克譜（續）

第一章　說明

二對之中以較高之一對決勝負若二對皆相等則比較其餘一張如甲有王一對與二點一對而乙有賈克一對與十點一對則甲勝因王大於賈克也又如丙丁二人同有八點一對與后一對其餘之一張丙爲10而丁爲9則丙勝（若其餘一張復相等則亦均分公注）

全副牌中無六張同點若故遇三子時祇比較此三張足矣如以三張六點對三張五點是也

圍棋新手合（續）

先番土屋秀元（四段）　互先高井虎三郞（四段）

一二三四五六七八九十十一十二十三十四十五十六十七十八十九

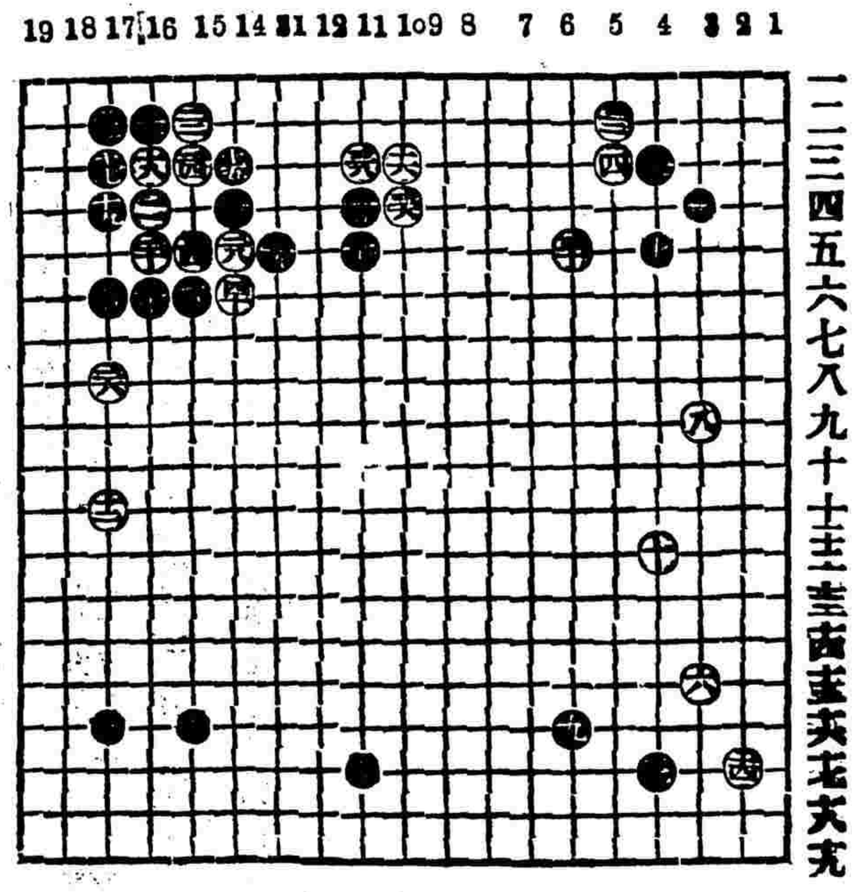

死活妙機

日本（八段）本因坊秀哉自撰

第五圖　黑先攻合勝

十三同七

一二三四五六七八

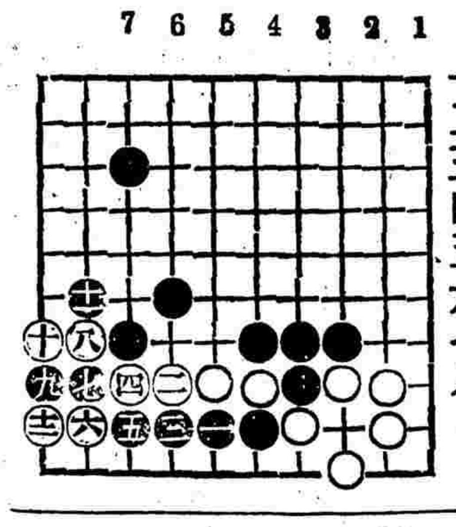

象棋殘局譜

借車使砲　紅先黑死

馬四進六　士五進六　砲四平六　士六退五　砲六平四　士五進六　砲八進七

將五平六　砲二平四　士五進六　砲四平七　士六退五　車四進七　士四進五

車二平四　士六退五　砲五平四　士五進六　砲四平八　砲三平六　砲七進七

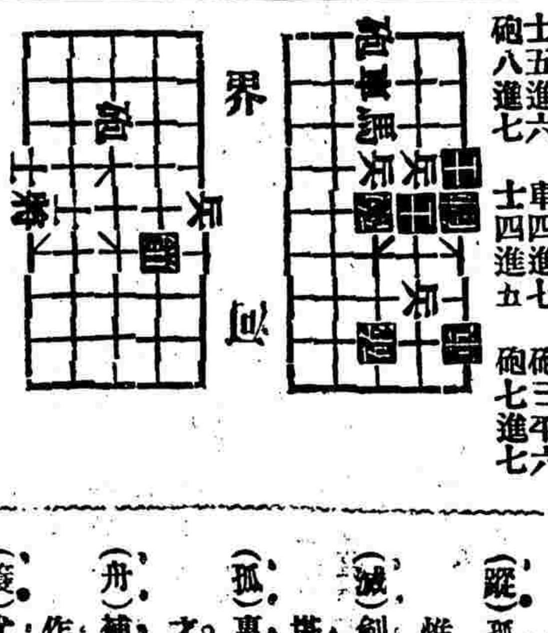

來稿

此局白殘子求活處處借黑病以生機應如何着法方成活局願與海內同志共商權之

鑑止撰

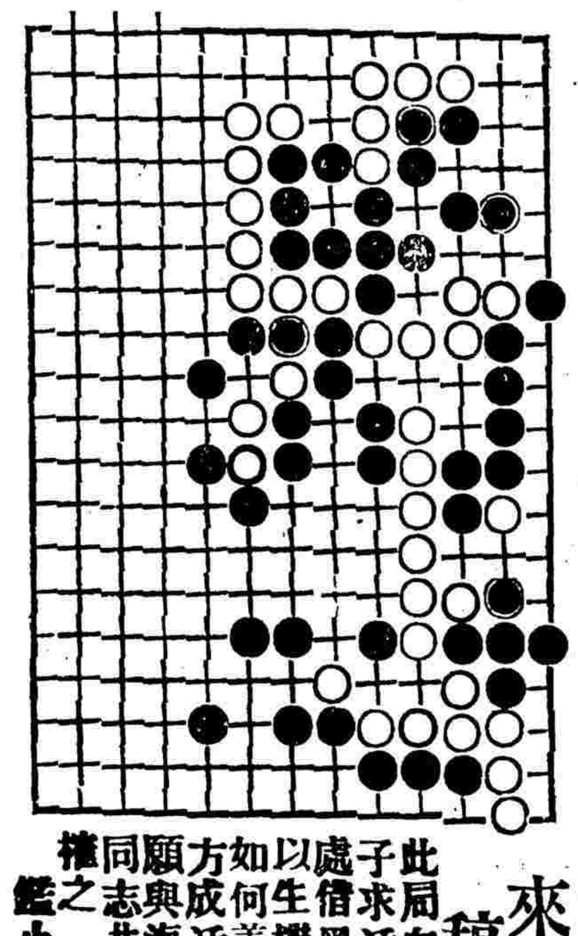

●圍棋歡迎投稿

海內圍棋高手如有愜心貴當之作願　賜登敝報與同人共資欣賞者敝報無任歡迎手談之雅得報紙以代郵傳庶萬里知音不啻一堂角勝也

投稿俱樂部

●黛玉痴人特別詩鐘

揭曉

（特等二十名）値課者葛凝人

（千）青車　葬花別具傷心事障葉如同說夢時

（山）東海大師　莫爲葬花增妾感休將破夢說君狂

（鳥）天南史隱　情天恨海終難補阮籍稽狂始得名

（飛）盧由風　情到極濃反自苦蠶惟具美最多勞

（絕）談瀛　葬花詩待播鋤詠說夢篇從喝棒來

（萬）藕絲　葬花和盡嘔心淚說夢誰鄉弔影身

（蓬）徐竹君　葬花轉與花同葬僧俗偏爲俗所憎

（人）楊雙漁　林卿死說空留恨葛子生來不愛間

（蹤）孤芳　愁裏更兼多病體忙中惟覺少閒時

（滅）劍丞　善哭顰卿償淚債諱言瑞叔屬名流

（孤）惠史女士　風花徒惹兩行淚才畫同留三絕名

（舟）補讀樓主　吟詩靈慧鸚鵡舌作畫才名讓虎頭

（簑）尤星臺　一生眼淚酬知己兩字頭銜號阿獃

（笠）修綠主人　淚若可償歡是債忙終難了不如閒

（翁）玉局侍者　若恨空懷湘管子無愁姑作詞家翁

（獨）郭蔭葵　湘女似卿惟有淚吳兒寶汝合呼癡

（釣）王西舲　千年隱恆焚詩稿三絕高風續畫廚

（寒）錢頌徽　底事多情翻自恨生平大夢任君談

（江）顧伯超　多病多愁林氏女半顛半醉葛家兒

（雪）曾小蓉　一生空有詩和淚三絕同稱畫與才

中華民國三年正月十八日（即丑年十二月二十三日）星期日　第二千一百八十八號

我危險之咳嗽如何得醫治

此南昌百山村小學校教習袁權君之言也

四年前余患咳嗽甚劇所有精力消耗殆盡狀如肺癆每日恐懼成為癆症夜不成寐頭常昏暈少一動作便覺乏力余因深恐成癆急求醫治無奈嘗試多藥毫無效驗且漸深重幸有舍親陳君在五洲大藥房購韋廉士大醫生紅色補丸二瓶勸我試服余援法服之大有轉機氣力增長服至六瓶病體大獲全愈此身所得如是之康樂自幼並未享受迄今舊疾從無復發夜能安睡胃口增進精神氣力更勝曩昔矣

韋廉士大醫生紅色補丸醫治胸部軟弱乃因稠濃鮮紅之新血補益其肺部也是丸又為醫治　風濕骨痛　臀尻酸痛　腰背疼痛　筋系刺痛　血薄氣衰　胃不消化　陽萎不舉　皮膚各症　以及婦科諸症之良藥也　中國各處商店凡經售西藥者均有出售或直向上海四川路八十四號韋廉士醫生總藥局函購每一瓶大洋一元五角每六瓶大洋八元郵費在內

如何可不費分文得一精美之五彩新年月份牌

凡服韋廉士大醫生紅色補丸諸君可以不費分文得一精美之新年月份牌係十四種顏色所印成者惟將補丸包皮上之兩頭藍色牌子剪下貼於此紙填寫姓氏住址寄至上海四川路八十四號韋廉士醫生總藥局自當奉贈

藍色牌子貼於此處

藍色牌子貼於此處

住址……

姓氏……

由何報剪下

TRADE MARK **'KEPLER'** 商標

解百勒 商標

麥精魚肝油

Cod Liver Oil with Malt Extract.

本行發行解百勒麥精魚肝油以來銷路日廣遠近各處致書本行紛至沓來有讚揚此品之種種功效者有研究此品之作用者以致本行不勝答復殊多歉仄現屆天氣漸寒購服者愈多為此特將此品大略刊登報端以供海內　諸君　雅鑒夫解百勒麥精魚肝油乃兩種要質修合即冬季肥壯大麥其芽初茁取其養育要素和眞正挪威繁肝油用醫藥科學製成濃膏是也按醫學謂大麥善化穀食使各種食物成滋養料又其本質能益氣調中補虛劣壯血脈久食令人顏色肥嫩肌膚潤滑為食物中最有益于人者繁魚肝油善育助養使臟腑活潑堅實能抵抗病疾侵害又可改換氣質推動病體今此二者輔佐而行其補益之功更為完善主治諸虛百損癆傷咳嗽咯血吐痰氣逆盜汗血虧神衰骨蒸潮熱面黃肌瘦食不養育身不長發筋骨不堅腦力軟弱陰虛陽衰種種虛宜補者此品最良服不數日身量速增此其明證也購服者切宜仔細認明解百勒商標為要　中華各埠西藥房均有發售

英京　上海　寶威大藥行

將此贈書券發下郵寄上海四川路四十四號寶威大藥行當有詳述此品及最有用各種良藥之精美仿書寄呈郵資不取索書者請將地址名姓詳示為要

參茸珠丸　海狗腎汁壯陽廣嗣金丹

本發行所竭盡心血秘製壯陽種子廣嗣金丹方用大山吉林人參血片鹿茸虎筋海狗腎汁等品先從老年陽痿少年精竭之人一一試驗無不回天再三追乃敢出而問世蓋本盧之名譽關係甚大不得不愼重至再也此丹專治老年陽痿少年陰虛以及精竅不固見色流精未交先洩既交不久舉而不堅洩而不射或少年誤犯手淫或後天戕伐太過以致腰酸腿軟耳目昏眩神思恍惚等症服之壯陽暖腎固精補陰益命門之眞火療氣血之虛寒腎經既足諸恙悉平冬不畏冷夏不畏暑鬚髮轉黑視聽聰明琴瑟調和精神不倦氣勇魚發曲盡歡娛夫婦愛情從此倍篤且儘可保險身體轉弱為強各省治愈函謝既百餘件皆有民局郵局圖章為證以表神效更有比衆不同者如服無功效情願原銀奉璧每兩兩元每料一斤收工本洋二十八元老年陽痿鹿茸用法不同另製料廣嗣金丹每匣五元如欲試用每服一元

◉上海寧波路口五開間門面◉香盧總發行所驥雲氏啓（分設）杭州陳列所　南京花牌樓　天津北門獅子胡同忠成號內

艾羅補腦汁

腦筋統系為人身護持之機關蓋腦系能製造滋養人身之人得此生活腦筋健精神氣力強旺艾羅補腦汁一藥補腦功專者尤以培養腦系最為神速但腦系強健則消化力能大呼吸空氣力泡健旺體力無不因此而倍增健旺焉

上海三馬路　中法大藥房

價目　大瓶二元　每打二十元　小瓶一元二角　每打十二元

造人之滋養料

精為固身之本腦髓血液為造精之原料由是精神活潑而身健焉精虫與卵珠為造人類之種子而發生焉（男子精液中有微細精虫女子卵巢中有卵珠二者即結合成胎之種子發育未全及身體虧弱與老衰者男女皆無養生精虫卵珠之能力故有不育之男女）但人類固富有天然種子之能力何以竟有不育之男女發現於世界此中原因多由春情早發手淫過度或認性淫慾或由操勞過度以致神經衰弱氣血雙虧精液薄弱男則受精虧冷薄陽萎不舉精虫不生之害女則受經閉經痛子宮歪斜卵珠不得成熟之患因而因精成病因病不育苟無相當之滋養料以補之不特嗣續無望而於虛弱色癆肺癆背痛腰痠腦衰潮熱血虧眼花頭暈頭重頭痛心悸怔冲諸疾叢生不已精神丸一藥對於此種疾苦確係絕對之奇品蓋其能力有充足之養生料配製而成能使虧弱者腦髓增多精血增旺血球增健而精之來源充足精液自然豐富身體亦自壯健其陰莖勃起之能（陽萎不舉即陰莖無膨脹力畢丸無發性之能也）亦如常人絕無陽萎不舉精液點滴如水或滴如淡血之虞尤有奇效者能使子孫根之精虫與卵珠突生健全故有續嗣之異懲人倫大樂之特效據醫家之試驗服者之報告云服此丸後精神即覺活潑至四禮拜與未服時精液比較即見濃厚而增多然用顯微鏡細照驗精虫已有生活力而未見雄壯再服則精液更較從前濃厚而有微黃色其精虫已見活潑雄壯身體亦覺強健非常足見此丸之力實非淺鮮誠造人類之新種子男婦老少之普通再生品也茲將不能生育之原因詳列如左閱者注意

男婦皆有不能生育之害得精神丸即能種子

一男子雖在女子可以成胎期內交合若男子精液中精虫不存或存之而無生活力精虫卵珠不能團結故不成胎有時即或成胎至一二月後亦必流產

一男子精虫射入陰道內本有非常之速力向子宮內進行以成其胎若男子虛弱衰老而無完全精液則無精虫入於子宮故不成胎

一女子虛弱血虧經痛經期不準子宮歪斜及其寒冷卵巢中之卵珠已成虛弱或不成熟無移入子宮之能故不成胎

一女子輸卵管之內部不當覆有極厚之膜更生有許多之細毛故卵珠由輸卵管非特不易達於子宮且易破壞故不成胎

右述不成胎之原因雖關精虫與卵珠究其根本乃由虧弱而來精液缺乏致使種子受害然能常服精神丸使精腦血三者強固則男子之精虫雄壯射力自健女子之卵珠出輸卵管自易且無破壞之虞精卵合而為一團結力堅自不患不生強健之男兒

定價　大瓶五元　每打五十元　中瓶一元　每打十一元

總發行上海三馬路中法大藥房

艾羅療肺藥

預防冬令咳嗽痰為害者鑒

咳嗽一症往往發於冬令原因有二一由內外皆寒一由寒中包熱致惹肺部受其攻擊從無肺經病者至是亦多發生日夜痰嗽嘗有痰喘氣急呼吸短促破金吐血肺癆肺結核諸疾經此更增劇烈艾羅療肺藥為健肺之良劑不特能除肺經各疾且能止咳化痰使其呼吸和勻於傷風咳嗽痰患等症尤能立見奇功凡有斯疾者希注意焉

總發行所上海中法大藥房

價目　大瓶[illegible]元　小瓶一元二角　每打十二元

三日愈　珠珀五淋白濁丸

鍊雲大藥房◉家藏世傳祕方◉修合靈驗妙藥◉專治化柳毒症◉效驗神速無比

本藥房秘製各種靈驗丸散精益求精惟花柳之一症若不早治非但痛苦難忍而且貽害無窮大都為忽略所致或花柳染毒而來或體虛濕熱下注多欲得三天痊愈實稀惟本藥房所製此丸無論五淋血淋白濁重極險證服藥無效連服三盒永遠絕根且無復發之患誠治濁之妙藥也○每盒洋一元…花柳染毒過重初雖白濁繼成魚口橫痃楊梅結毒小便腐爛水管不通宜服搜毒丹每瓶洋二元每料洋八元◉外搽珠黃生肌散每甄一元如男子小便腐爛將此散搽敷立能復還原行也舖設上海小東門外斜對門鼎豐里口石庫門便是